

【表紙】

【提出書類】 有価証券報告書

【根拠条文】 金融商品取引法第24条第1項

【提出先】 関東財務局長

【提出日】 平成23年6月29日

【事業年度】 第148期(自平成22年4月1日至平成23年3月31日)

【会社名】 株式会社 島津製作所

【英訳名】 Shimadzu Corporation

【代表者の役職氏名】 代表取締役社長 中本 晃

【本店の所在の場所】 京都市中京区西ノ京桑原町1番地

【電話番号】 京都(075)823局1128番

【事務連絡者氏名】 常務取締役 小脇 一朗

【最寄りの連絡場所】 東京都千代田区神田錦町1丁目3番地

【電話番号】 東京(03)3219局5550番

【事務連絡者氏名】 東京支社 総務部長 下村 芳樹

【縦覧に供する場所】 株式会社島津製作所 東京支社
(東京都千代田区神田錦町1丁目3番地)

株式会社島津製作所 関西支社
(大阪市北区芝田1丁目1番4号 阪急ターミナルビル内)

株式会社島津製作所 名古屋支店
(名古屋市中村区那古野1丁目47番1号
名古屋国際センタービル内)

株式会社島津製作所 神戸支店
(神戸市中央区京町70番 松岡ビル内)

株式会社島津製作所 横浜支店
(横浜市西区北幸2丁目8番29号 東武横浜第3ビル内)

株式会社東京証券取引所
(東京都中央区日本橋兜町2番1号)

株式会社大阪証券取引所
(大阪市中央区北浜1丁目8番16号)

第一部 【企業情報】

第1 【企業の概況】

1 【主要な経営指標等の推移】

(1) 最近5連結会計年度に係る主要な経営指標等の推移

| 回次 | 第144期 | 第145期 | 第146期 | 第147期 | 第148期 |
|----------------------------|--------------|--------------|--------------|--------------|------------------|
| 決算年月 | 平成19年3月 | 平成20年3月 | 平成21年3月 | 平成22年3月 | 平成23年3月 |
| 売上高 (百万円) | 262,431 | 289,971 | 272,833 | 238,255 | 252,707 |
| 経常利益 (百万円) | 23,205 | 23,864 | 17,731 | 9,816 | 15,279 |
| 当期純利益 (百万円) | 13,379 | 13,724 | 8,536 | 6,130 | 10,046 |
| 包括利益 (百万円) | — | — | — | — | 5,765 |
| 純資産額 (百万円) | 142,203 | 150,712 | 147,306 | 153,139 | 156,653 |
| 総資産額 (百万円) | 295,083 | 303,830 | 281,155 | 284,104 | 284,843 |
| 1株当たり純資産額 (円) | 479.60 | 509.16 | 497.83 | 518.27 | 530.25 |
| 1株当たり当期純利益 (円) | 45.30 | 46.49 | 28.92 | 20.77 | 34.05 |
| 潜在株式調整後 1株当たり当期純利益 (円) | — | — | — | — | — |
| 自己資本比率 (%) | 48.0 | 49.5 | 52.3 | 53.8 | 54.9 |
| 自己資本利益率 (%) | 9.9 | 9.4 | 5.7 | 4.1 | 6.5 |
| 株価収益率 (倍) | 22.5 | 19.8 | 21.7 | 36.1 | 21.7 |
| 営業活動による キャッシュ・フロー (百万円) | 13,990 | 19,202 | 12,923 | 13,756 | 24,992 |
| 投資活動による キャッシュ・フロー (百万円) | △9,797 | △15,419 | △10,441 | △7,675 | △8,281 |
| 財務活動による キャッシュ・フロー (百万円) | △9,728 | 4,083 | △11,757 | △1,754 | △9,044 |
| 現金及び現金同等物 の期末残高 (百万円) | 26,906 | 35,077 | 23,673 | 28,242 | 34,221 |
| 従業員数 (人) [外、平均臨時雇用人員] | 8,954 [—] | 9,326 [—] | 9,670 [—] | 9,624 [—] | 9,819 [1,096] |
| 連結子会社数 (社) | 69 | 71 | 76 | 76 | 76 |

(注) 1 売上高には、消費税等を含んでいません。

2 潜在株式調整後1株当たり当期純利益については、潜在株式が存在しないため記載していません。

3 平均臨時従業員数が従業員数の100分の10未満である連結会計年度については、平均臨時従業員数を記載していません。

(2) 提出会社の最近5事業年度に係る主要な経営指標等の推移

| 回次 | 第144期 | 第145期 | 第146期 | 第147期 | 第148期 |
|---------------------------|---------|---------|---------|---------|---------|
| 決算年月 | 平成19年3月 | 平成20年3月 | 平成21年3月 | 平成22年3月 | 平成23年3月 |
| 売上高 (百万円) | 170,773 | 171,096 | 159,074 | 141,887 | 154,004 |
| 経常利益 (百万円) | 11,655 | 8,730 | 4,864 | 328 | 4,287 |
| 当期純利益 (百万円) | 3,324 | 6,035 | 2,520 | 1,318 | 3,499 |
| 資本金 (百万円) | 26,648 | 26,648 | 26,648 | 26,648 | 26,648 |
| 発行済株式総数 (千株) | 296,070 | 296,070 | 296,070 | 296,070 | 296,070 |
| 純資産額 (百万円) | 110,539 | 111,741 | 109,742 | 109,900 | 110,636 |
| 総資産額 (百万円) | 229,025 | 232,826 | 213,960 | 216,069 | 212,822 |
| 1株当たり純資産額 (円) | 374.32 | 378.52 | 371.88 | 372.46 | 375.02 |
| 1株当たり配当額 (円) | 8.00 | 9.00 | 9.00 | 7.00 | 8.00 |
| (内1株当たり 中間配当額) (円) | (3.50) | (4.00) | (4.50) | (3.50) | (4.00) |
| 1株当たり当期純利益 (円) | 11.25 | 20.44 | 8.54 | 4.47 | 11.86 |
| 潜在株式調整後 1株当たり当期純利益 (円) | — | — | — | — | — |
| 自己資本比率 (%) | 48.3 | 48.0 | 51.3 | 50.9 | 52.0 |
| 自己資本利益率 (%) | 3.0 | 5.4 | 2.3 | 1.2 | 3.2 |
| 株価収益率 (倍) | 90.7 | 45.1 | 73.7 | 167.6 | 62.3 |
| 配当性向 (%) | 71.1 | 44.0 | 105.4 | 156.7 | 67.4 |
| 従業員数 (人) | 3,110 | 3,140 | 3,166 | 3,134 | 3,125 |
| [外、平均臨時雇用人員] | [—] | [—] | [—] | [—] | [362] |

(注) 1 売上高には、消費税等を含んでいません。

2 潜在株式調整後1株当たり当期純利益については、潜在株式が存在しないため記載していません。

3 平均臨時従業員数が従業員数の100分の10未満である事業年度については、平均臨時従業員数を記載していません。

2【沿革】

当社の創業は明治8年初代島津源蔵が京都市木屋町二条において、個人経営により教育用理化学器械製作の業を興したのにはじまり、その後明治30年蓄電池の製造を開始、明治42年わが国初の医療用X線装置を完成するなど順次業容を拡大し、大正6年には蓄電池部門を分離独立(後の日本電池株式会社、現株式会社ジーエス・ユアサコーポレーション)させるとともに、同年9月をもって資本金200万円で株式会社に改組しました。現在、精密機器の総合メーカーとして、計測機器、医用機器、航空機器、産業機器など多彩な製品を各方面に供給しています。株式会社に改組後の主な経歴はつぎのとおりです。

なお、主な経歴中の子会社は、すべて連結子会社です。

| | |
|---------|---|
| 大正6年9月 | 株式会社島津製作所設立(本店 京都市木屋町二条) 東京支店(現支社)、大阪支店(現関西支社)および福岡支店(現九州支店)設置 |
| 8年8月 | 京都市中京区河原町二条に本店移転 |
| 8年10月 | 三条工場開設、産業機器の製造開始 |
| 昭和10年6月 | 名古屋、札幌両営業所(現支店)開設 |
| 13年4月 | 京都証券取引所に株式上場 |
| 19年4月 | 紫野工場開設 |
| 28年5月 | 広島営業所(現支店)開設 |
| 30年7月 | 京都営業所(現支店)開設 |
| 31年10月 | 航空機器部門新設 |
| 34年4月 | 仙台出張所(現東北支店)開設 |
| 37年1月 | 当社材料工場鉄鉄鋳物部門を分離し、島津金属工業株式会社(現島津メクテム株式会社)を設立 |
| 41年10月 | 神戸出張所(現支店)開設 |
| 42年12月 | 高松出張所(現四国支店)開設 |
| 43年8月 | 西独(現ドイツ)にシマヅ オイローパ ゲーエムベーパー(SHIMADZU EUROPA GmbH)を設立 |
| 44年4月 | 当社理化学器械部を分離し、島津理化学器械株式会社(現株式会社島津理化)を設立 |
| 47年4月 | 株式会社京都科学研究所(現株式会社島津テクノロジー)を設立 |
| 50年7月 | 米国にシマヅ サイエнтиフィック インストルメンツ インク(SHIMADZU SCIENTIFIC INSTRUMENTS, INC.)を設立 |
| 54年4月 | 米国にシマヅ プレシジョン インストルメンツ インク(SHIMADZU PRECISION INSTRUMENTS, INC.)を設立 |
| 54年7月 | 筑波営業所(現つくば支店)開設 |
| 55年5月 | 神奈川事務所(現横浜支店)開設 |
| 60年1月 | 北関東営業所(現支店)開設 |
| 60年9月 | 厚木工場開設 |
| 61年12月 | 京都市中京区西ノ京桑原町に本店移転 |
| 平成元年5月 | 英国のクレイトス グループ ピーエルシー(KRATOS GROUP PLC)を買収 |
| 元年11月 | シンガポールにシマヅ(エイシア パシフィック)プライベート リミテッド[SHIMADZU (ASIA PACIFIC) PTE. LTD.]を設立 |
| 2年4月 | 静岡営業所(現支店)開設 |
| 3年7月 | けいはんな研究所(現基盤技術研究所)開設 |
| 3年9月 | 秦野工場開設 |
| 8年10月 | 米国にシマヅ ユーエスエー マニュファクチュアリング インク(SHIMADZU U. S. A. MANUFACTURING, INC.)を設立 |
| 9年1月 | 米国にシマヅ アメリカ インク(SHIMADZU AMERICA, INC.)を設立 |
| 9年2月 | 島根島津株式会社を設立 |
| 9年7月 | 英国にシマヅ ヨーロッパ リミテッド(SHIMADZU EUROPE LTD.)を設立 |
| 9年10月 | 中国に島津(香港)有限公司を設立 |
| 15年1月 | 田中耕一記念質量分析研究所を開設 |
| 17年10月 | 島津エイテック株式会社を設立 |

3 【事業の内容】

当社グループは、当社、子会社 77社、関連会社 3 社(平成23年 3 月31日現在)によって構成され、計測機器、医用機器、航空機器、産業機器、その他の各事業分野で研究開発、製造、販売、保守サービス等にわたる事業活動を行っています。

当社および主要な関係会社の当該事業における位置付けはつぎのとおりです。

なお、計測機器、医用機器、航空機器、産業機器、その他の各事業は、「第 5 経理の状況 1 連結財務諸表等 (1)連結財務諸表 注記事項」に掲げるセグメント情報の区分と同一です。

| 事業区分 | 主要製品等 | 主要な関係会社 |
|------|--|---|
| 計測機器 | 光分析装置、表面分析装置、表面観察装置、質量分析計、クロマト分析装置、熱分析装置、臨床化学検査機器、遺伝子解析装置、タンパク質解析装置、バイオ試薬、はかり、粉粒体測定器、環境測定機器、プロセス計測制御計器、プロセス分析機器、環境関連計装システム、材料試験機、構造物試験機、工業用X線検査装置、動釣合試験機、光学デバイス、小形分光器、レーザー機器 | <p>[製造・販売]</p> <p>(株)島津理化、島津システムソリューションズ(株)、島津サイエンス東日本(株)、島津サイエンス西日本(株)、(株)島津インターナショナル、島津エイテック(株)、シマヅ サイエントフィック インストルメンツ インク(アメリカ)、シマヅ ユーエスエー マニュファクチャリング インク(アメリカ)、シマヅ オイローパ ゲーエムペーハー(ドイツ)、クレイトス アナリティカル リミテッド(イギリス)、シマヅ(エイシア パシフィック)プライベート リミテッド(シンガポール)、島津(香港)有限公司(中国)、島津儀器(蘇州)有限公司(中国) 他</p> <p>[研究開発・分析受託等]</p> <p>(株)島津テクノリサーチ、シマヅ リサーチ ラボラトリー(ヨーロッパ)リミテッド(イギリス) 他</p> <p>[保守サービス等]</p> <p>東京島津科学サービス(株)、島津試験機サービス(株) 他</p> |
| 医用機器 | 診断用X線装置、診断用核医学装置、光脳機能イメージング装置、放射線治療関連装置、医療情報システム | <p>[製造・販売]</p> <p>(株)島津インターナショナル、島根島津(株)、(株)鯨屋、シマヅ プレシジョン インストルメンツ インク(アメリカ)、シマヅ オイローパ ゲーエムペーハー(ドイツ)、シマヅ(エイシア パシフィック)プライベート リミテッド(シンガポール)、島津(香港)有限公司(中国) 他</p> <p>[販売・保守サービス]</p> <p>島津メディカルシステムズ(株)</p> |
| 航空機器 | 宇宙関連機器、航空機搭載電子機器、航空機搭載機械機器、地上支援器材、磁気応用計測機器 | <p>[製造・販売]</p> <p>シマヅ プレシジョン インストルメンツ インク(アメリカ)</p> <p>[保守サービス等]</p> <p>島津航空機器サービス(株)</p> |
| 産業機器 | 磁気ヘッド成膜装置、太陽電池成膜装置、液晶パネル製造装置、液晶パネル検査装置、真空機器、液送機器、油圧機器、情報機器、ガラス繊維巻取機、真空熱処理機器 | <p>[製造・販売]</p> <p>島津メクテム(株)、島津エミット(株)、島津プレシジョンテクノロジー(株)、シマヅ プレシジョン インストルメンツ インク(アメリカ)、島津(香港)有限公司(中国) 他</p> |
| その他 | 不動産賃貸、不動産管理、ソフトウェア開発、製品設計、建設舗床業 等 | 島津エス・ディー(株)、島津エンジニアリング(株)、島津エンタープライズ(株)、太平工業(株) 他 |

当社グループの主要な事業活動を事業系統図によって示すとつぎのとおりです。

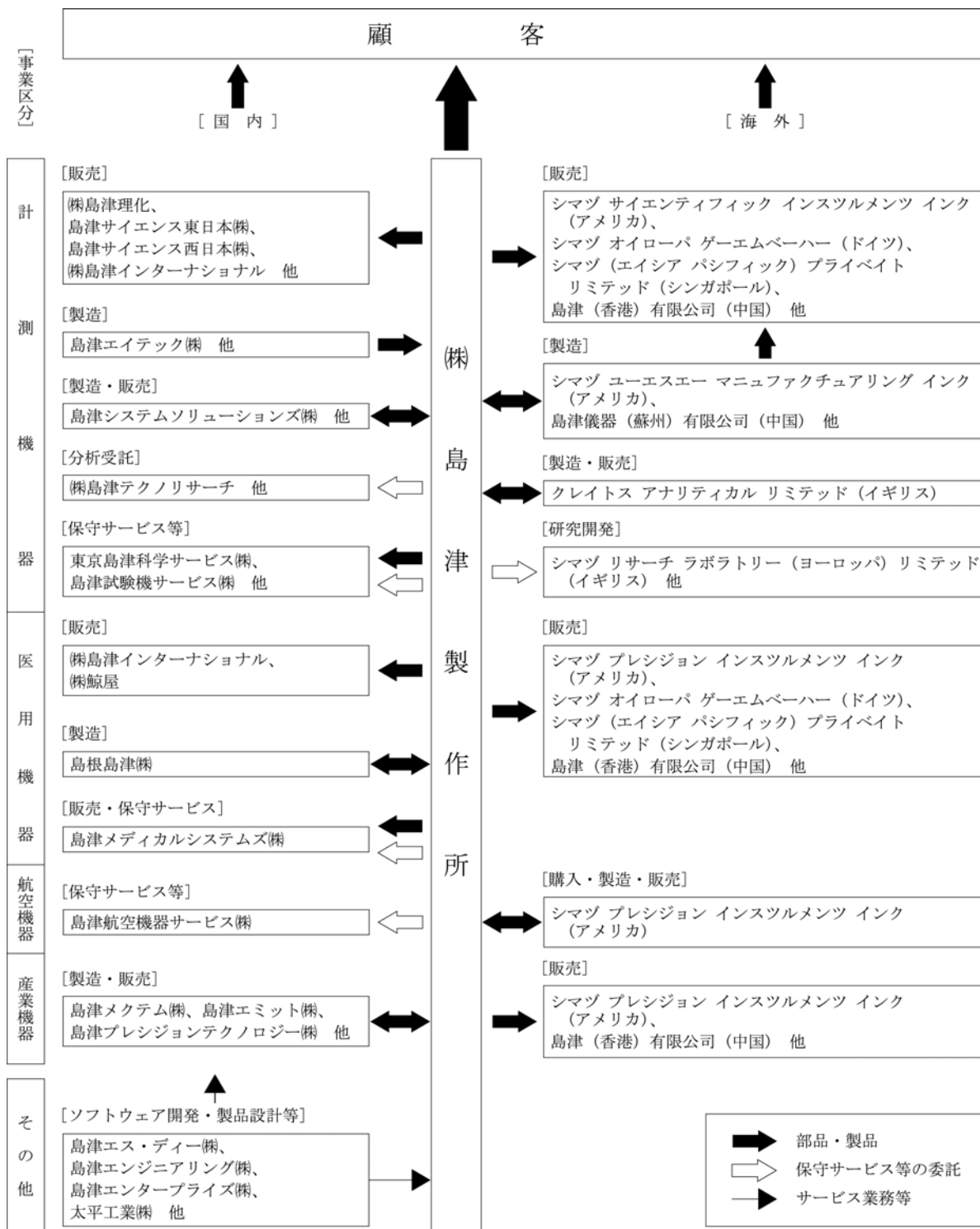

4 【関係会社の状況】

連結子会社

| 名称 | 住所 | 資本金又は 出資金 (百万円) | 主要な事業 の内容 | 議決権の 所有割合 (%) | 関係内容 |
|----------------------------|-----------|-----------------------|---------------------------|---------------------|---|
| 島津メクテム(株) | 滋賀県大津市 | 100 | 産業機器、計測機器の製造、販売 | 100.0 | 計測機器の購入 土地・建物の賃貸 役員の兼任 有 |
| (株)島津理化 | 東京都江東区 | 30 | 教育用機器および理化学機器の製造、販売 | 100.0 | 教育用機器および理化学機器の販売、購入 土地・建物の賃貸 役員の兼任 有 |
| (株)島津テクノリサーチ | 京都市中京区 | 30 | 分析、測定、試験検査業務 | 100.0 | 分析、測定、試験検査業務の委託 土地・建物の賃貸 役員の兼任 有 |
| 島津システムソリューションズ(株) | 京都市中京区 | 490 | 各種計器の製造、販売および計装技術サービス業務 | 100.0 | 各種計器の購入および計装技術サービス業務の委託 土地・建物の賃貸 役員の兼任 有 |
| 島津サイエンス東日本(株) | 東京都中央区 | 75 | 計測機器、試験検査機器等の販売 | 100.0 | 計測機器、試験検査機器等の販売 役員の兼任 有 |
| 島津サイエンス西日本(株) | 大阪市北区 | 34 | 計測機器、試験検査機器等の販売 | 100.0 | 計測機器、試験検査機器等の販売 役員の兼任 有 |
| 島津メディカルシステムズ(株) | 大阪市淀川区 | 105 | 医用機器の販売、据付修理等のサービス業務 | 100.0 | 医用機器の販売および据付修理等の委託 土地・建物の賃貸 役員の兼任 有 |
| 島津エミット(株) | 京都市北区 | 40 | 産業機器の製造、販売および据付修理等のサービス業務 | 100.0 | 産業機器の購入および据付修理等の委託 土地・建物の賃貸 役員の兼任 有 |
| (株)島津インターナショナル | 東京都千代田区 | 50 | 輸出・輸入業務代行、計測機器および医用機器の販売 | 100.0 | 輸出・輸入業務の委託 計測機器および医用機器の販売 土地・建物の賃貸 役員の兼任 有 |
| 島根島津(株) | 島根県簸川郡斐川町 | 450 | 医用機器、産業機器の製造、販売 | 100.0 | 医用機器、産業機器の購入 土地・建物の賃貸 役員の兼任 有 |
| 島津エイテック(株) | 京都市中京区 | 450 | 計測機器の製造、販売 | 100.0 | 計測機器の購入 土地・建物の賃貸 役員の兼任 有 |
| 太平工業(株) | 京都市右京区 | 45 | 建築舗床の請負工事 | 99.0 | 建築工事等の発注 役員の兼任 有 |
| 島津エス・ディー(株) | 京都市中京区 | 40 | コンピュータシステム等の開発設計および販売 | 100.0 (10.0) | コンピュータシステム等の開発委託 土地・建物の賃貸 役員の兼任 有 |
| 島津プレジジョンテクノロジー(株) (注) 1 | 滋賀県大津市 | 30 | 油圧機器、真空機器の製造、販売 | 100.0 | 油圧機器、真空機器の購入 土地・建物の賃貸、土地の賃借 役員の兼任 有 |
| 島津エンジニアリング(株) | 京都市中京区 | 10 | 機器装置の設計製図 | 100.0 | 機器装置の設計製図の委託 土地・建物の賃貸 役員の兼任 有 |
| 島津エンタープライズ(株) | 京都市中京区 | 10 | 不動産の管理および賃貸借 | 100.0 | 不動産の管理等の委託 土地・建物の賃貸 役員の兼任 有 |
| 島津試験機サービス(株) | 東京都千代田区 | 10 | 試験機の据付修理等のサービス業務 | 100.0 | 試験機の据付修理等の委託 役員の兼任 有 |
| 東京島津科学サービス(株) | 東京都台東区 | 10 | 計測機器の据付修理等のサービス業務 | 100.0 | 計測機器の据付修理等の委託 役員の兼任 有 |
| 島津航空機器サービス(株) | 京都市中京区 | 10 | 航空機用機器の販売代行、据付修理等のサービス業務 | 100.0 | 航空機用機器の据付修理等の委託 土地・建物の賃貸 役員の兼任 有 |
| (株)鯨屋 | 埼玉県川口市 | 10 | 医用機器の販売 | 100.0 | 医用機器の販売 役員の兼任 有 |

| 名称 | 住所 | 資本金又は 出資金 | 主要な事業 の内容 | 議決権の 所有割合 (%) | 関係内容 |
|----------------------------------|------------------|--------------------------|--|---------------------|---|
| シマツ アメリカ インク(注) 1 | アメリカ デラウェア州 | 千米ドル 34,000 | 持株会社として の出資および経 営指導 | 100.0 | 持株会社 役員の兼任 有 |
| シマツ サイエントフィック インスツルメンツ インク | アメリカ メリーランド州 | 千米ドル 10,500 | 計測機器の販売 | 100.0 (100.0) | 計測機器の販売 役員の兼任 有 |
| シマツ プレシジョン インスツルメンツ インク | アメリカ カリフォルニア州 | 千米ドル 10,200 | 航空機用装備品 の購入、製造、 販売および医用 機器、産業機器 の販売 | 100.0 (100.0) | 航空機用装備品の購入、販売および 医用機器、産業機器の販売 役員の兼任 有 |
| シマツ ユーエスエー マニュファクチュアリング インク | アメリカ オレゴン州 | 千米ドル 12,500 | 計測機器の製 造、販売 | 100.0 (100.0) | 計測機器の部品の販売 役員の兼任 有 |
| シマツ ヨーロッパ リミテッド | イギリス マンチェスター市 | 千スターリング ポンド 13,380 | 持株会社として の出資および経 営指導 | 100.0 | 持株会社 役員の兼任 有 |
| シマツ リサーチ ラボラトリー (ヨーロッパ)リミテッド | イギリス マンチェスター市 | 千スターリング ポンド 2,560 | 基盤技術の研究 開発 | 100.0 (11.7) | 基盤技術の研究開発委託 役員の兼任 有 |
| クレイトス グループ ピーエルシー (注) 1 | イギリス マンチェスター市 | 千スターリング ポンド 26,750 | 持株会社として の出資および経 営指導 | 100.0 | 持株会社 役員の兼任 有 |
| クレイトス アナリティカル リミテッド(注) 1 | イギリス マンチェスター市 | 千スターリング ポンド 31,760 | 計測機器の製 造、販売および 産業機器の販売 | 100.0 (100.0) | 計測機器の購入および産業機器の販 売 機械装置の賃貸 役員の兼任 有 |
| シマツ オイローバ ゲーエムペーハー | ドイツ デュイスブルグ市 | 千ユーロ 15,594 | 欧州地域販売子 会社の統括、計 測機器および医 用機器の販売 | 100.0 (99.0) | 計測機器および医用機器の販売 役員の兼任 有 |
| シマツ(エイシア パシフィック) プライベート リミテッド | シンガポール | 千シンガポール ドル 3,150 | アジア・オセア ニア地域販売子 会社の統括、計 測機器および医 用機器の販売 | 100.0 | 計測機器および医用機器の販売 役員の兼任 有 |
| 島津(香港)有限公司 | 中国 香港 | 千香港ドル 3,000 | 計測機器、医用 機器および産業 機器の販売 | 100.0 | 計測機器、医用機器および産業機器 の販売 役員の兼任 有 |
| 島津儀器(蘇州)有限公司 | 中国 江蘇省 | 千人民元 79,149 | 計測機器の製 造、販売 | 100.0 | 計測機器の購入および部品の販売 役員の兼任 有 |
| その他 44社 | — | — | — | — | — |

(注) 1 特定子会社です。

2 上記のうち、有価証券届出書又は有価証券報告書を提出している会社はありません。

3 上記のうち、売上高(連結会社相互間の内部売上高を除く)の連結売上高に占める割合が100分の10を超えて
いる会社はありませんので、主要な損益情報等の記載は省略しています。

4 議決権の所有割合の()内は、間接所有割合で内数です。

5 【従業員の状況】

(1) 連結会社の状況

(平成23年3月31日現在)

| セグメントの名称 | 従業員数(人) |
|----------|---------------|
| 計測機器 | 5,462 [454] |
| 医用機器 | 1,668 [156] |
| 航空機器 | 520 [111] |
| 産業機器 | 722 [105] |
| その他 | 673 [150] |
| 全社(共通) | 774 [120] |
| 合計 | 9,819 [1,096] |

- (注) 1 従業員数には、出向者、休職者、臨時従業員を含んでいません。
 2 臨時従業員数は[]内に年間の平均人員を外数で記載しています。

(2) 提出会社の状況

(平成23年3月31日現在)

| 従業員数(人) | 平均年齢(歳) | 平均勤続年数(年) | 平均年間給与(円) |
|-------------|---------|-----------|-----------|
| 3,125 [362] | 42.6 | 18.6 | 7,466,292 |

| セグメントの名称 | 従業員数(人) |
|----------|-------------|
| 計測機器 | 1,384 [106] |
| 医用機器 | 428 [37] |
| 航空機器 | 410 [91] |
| 産業機器 | 133 [8] |
| 全社(共通) | 770 [120] |
| 合計 | 3,125 [362] |

- (注) 1 従業員数には、出向者、休職者、臨時従業員を含んでいません。
 2 臨時従業員数は[]内に年間の平均人員を外数で記載しています。
 3 平均年間給与は、賞与および基準外賃金を含んでいます。

(3) 労働組合の状況

当社の労働組合は日本労働組合総連合会(連合)に加盟し、平成23年3月31日現在の組合員数は2,551人であり、当社とは正常な労使関係を維持しています。

第2 【事業の状況】

1 【業績等の概要】

(1) 業績

当連結会計年度のわが国経済は、アジア向けを中心に輸出が増加していることや経済対策の効果などを背景に、おおむね回復基調を維持しました。海外においては、アジアでは中国やインドを中心に景気は拡大しました。欧州では一部の国で財政危機が懸念されるものの、ドイツなどの主要国を中心に景気の改善が続きました。米国では失業率が高止まりしているものの、経済対策の効果もあり景気は緩やかな回復が続きました。

このような情勢のもとで当社グループは、当連結会計年度を再び成長軌道に乗せるための基礎固めの年と位置づけ、新興国市場での業容拡大、アフターマーケット事業の拡大、高い付加価値や卓越したコストパフォーマンスを実現した製品の投入など、成長に向けた施策を積極的に進めました。同時に「世界に支持される島津ブランド」の構築を目指して、マーケティング力の強化による成長の持続と、確固たる収益基盤を構築するための機能・プロセス改革を進めました。

この結果、当連結会計年度の業績につきましては、売上高は 2,527億7百万円(前期比 6.1%増)となり、営業利益は 162億9千7百万円(同 58.3%増)、経常利益は 152億7千9百万円(同 55.7%増)、当期純利益は 100億4千6百万円(同 63.9%増)となりました。

なお、東日本大震災につきましては、当社グループの主要な生産拠点は関西にあり、生産活動への直接的な影響はなく、また業績にも大きな影響はありませんでした。

セグメントの業績は、つぎのとおりです。

①計測機器事業

国内市場は、官庁大学市場では、大規模な補正予算関連の需要があった前年度に比べて売上は減少したものの、民間市場では、企業業績の改善に伴い、グローバルな競争力強化を狙った研究開発投資・設備投資が回復し、また環境や新エネルギー関連などで好調な分野もあったことから、全体としての売上は前年度を上回りました。製品では液体クロマトグラフは堅調を維持し、試験機、環境計測機器、ガスクロマトグラフの需要が回復しました。

海外市場は、欧米等の先進国では緩やかに景気が回復し、また中国を中心とする新興国では引き続き景気が拡大したことにより、全体として売上は増加しました。景気回復に伴う需要の増加により、欧米では質量分析計、表面分析装置などの売上が回復しました。内需を中心に景気拡大が続く中国では、製薬、環境、食品安全などの分野で、液体クロマトグラフ、光分析装置、ガスクロマトグラフ、表面分析装置などの売上が増加しました。また、製薬分野での市場が大きいインドでは市況が回復に転じており、液体クロマトグラフ、光分析装置、ガスクロマトグラフ、表面分析装置の売上が回復しました。

この結果、当事業の売上高は 1,407億5千5百万円(前期比 4.7%増)、営業利益は 141億8千6百万円(同 37.4%増)となりました。

②医用機器事業

国内市場は、民間病院では、平成22年4月の診療報酬改定により採算が上向いたことに伴い、X線撮影装置の更新需要が増加しましたが、国公立病院・大学病院において、補正予算の効果があった前年度に比べて低調であったことなどから、全体の売上は減少しました。このような中でも、デジタル化に対応したX線装置の販売に注力し、デジタル式回診用X線撮影装置の販売台数は過去最高となりました。

海外市場は、円高の影響などもあり、全体としての売上は減少しましたが、中国では新医療制度改革が進行中であり病院の活発な設備投資が継続し売上が増加しました。欧州では血管撮影システムが好調でした。

この結果、当事業の売上高は 495億 5 千 1 百万円(前期比 1.8%減)、営業損失は 8 千 3 百万円となりました。

③航空機器事業

国内市場は、主要戦闘機(F-15)近代化改修の売上などが底堅く推移しましたが、大型開発案件が今年度は少なく、全体としての売上は減少しました。

海外市場では、エアライン旅客数の減少などによる民間航空機需要の減退や円高の影響により、売上は減少しました。

この結果、当事業の売上高は 249億 9 千 4 百万円(前期比 7.3%減)、営業損失は 5 億 6 千 9 百万円となりました。

④産業機器事業

産業機器では、主力製品であるターボ分子ポンプは半導体市況の急回復などにより需要が増大し、また、生産能力を増強したこともあり過去最高の売上を達成しました。太陽電池成膜装置は、国内パネルメーカーによる設備投資が拡大し、国内を中心に売上は回復しました。油圧機器は、産業車両・建設機械分野を中心に回復傾向が続いたことにより、売上は大幅に増加しました。

この結果、当事業全体の売上高は 291億 7 千 1 百万円(前期比 39.9%増)、営業利益は 9 億 9 千 9 百万円となりました。

⑤その他の事業

当事業の売上高は 82億 3 千 4 百万円(前期比 47.9%増)、営業利益は 17億 5 千 9 百万円(同 21.2%増)となりました。

(注) セグメントの売上高には、セグメント間の内部売上高を含んでいません。

(2) キャッシュ・フローの状況

当連結会計年度末の現金及び現金同等物は、前連結会計年度末に比べ 59億 7 千 9 百万円増加し、342億 2 千 1 百万円となりました。

当連結会計年度における各キャッシュ・フローの状況はつぎのとおりです。

①営業活動によるキャッシュ・フロー

営業活動により得られた資金は、249億 9 千 2 百万円となり、前連結会計年度に比べ 112億 3 千 6 百万円増加しました。その主なものは、仕入債務の増減による改善 65億 3 千 4 百万円および税金等調整前当期純利益の増加 49億 4 千 5 百万円であります。

②投資活動によるキャッシュ・フロー

投資活動で支出した資金は、前連結会計年度に比べ 6 億 5 百万円増加し、82億 8 千 1 百万円となりました。その主なものは、設備投資による支出 83億 4 千 1 百万円であります。

③財務活動によるキャッシュ・フロー

財務活動で支出した資金は、前連結会計年度に比べ 72億 8 千 9 百万円増加し、90億 4 千 4 百万円となりました。その主なものは、借入金の返済による支出(純額) 56億 3 千 9 百万円、配当金の支払額 22億 6 百万円およびファイナンス・リース債務の返済による支出 8 億 6 千 8 百万円であります。

2 【生産、受注及び販売の状況】

(1) 生産実績

当連結会計年度における生産実績をセグメントごとに示すと、つぎのとおりです。

| セグメントの名称 | 金額(百万円) | 前期比(%) |
|----------|---------|--------|
| 計測機器 | 141,733 | 8.1 |
| 医用機器 | 51,392 | 1.3 |
| 航空機器 | 24,328 | △7.7 |
| 産業機器 | 29,381 | 51.8 |
| その他 | 8,249 | 48.4 |
| 合計 | 255,084 | 9.4 |

- (注) 1 金額は、販売価格によっています。
2 上記の金額には、消費税等は含まれていません。

(2) 受注状況

当連結会計年度における受注状況をセグメントごとに示すと、つぎのとおりです。

| セグメントの名称 | 受注高(百万円) | 前期比(%) | 受注残高(百万円) | 前期比(%) |
|----------|----------|--------|-----------|--------|
| 計測機器 | 146,423 | 12.2 | 25,510 | 28.6 |
| 医用機器 | 47,722 | △0.9 | 8,253 | △18.1 |
| 航空機器 | 24,932 | △12.8 | 28,087 | △0.2 |
| 産業機器 | 29,890 | 46.6 | 7,942 | 10.0 |
| その他 | 7,555 | 25.4 | 2,643 | △20.4 |
| 合計 | 256,524 | 9.8 | 72,437 | 5.6 |

- (注) 上記の金額には、消費税等は含まれていません。

(3) 販売実績

当連結会計年度における販売実績をセグメントごとに示すと、つぎのとおりです。

| セグメントの名称 | 金額(百万円) | 前期比(%) |
|----------|---------|--------|
| 計測機器 | 140,755 | 4.7 |
| 医用機器 | 49,551 | △1.8 |
| 航空機器 | 24,994 | △7.3 |
| 産業機器 | 29,171 | 39.9 |
| その他 | 8,234 | 47.9 |
| 合計 | 252,707 | 6.1 |

- (注) 上記の金額には、消費税等は含まれていません。

3 【対処すべき課題】

(1) 対処すべき課題

当社グループは、「真のグローバル企業へ」という長期ビジョンのもと、平成23年4月から新しい3ヵ年中期経営計画をスタートしました。本計画では、「世界の顧客に選ばれるNo.1パートナー」を目指すという基本方針を掲げ、グローバル戦略商品の投入とソリューションの提供により先進国と新興国の双方で成長していくことを戦略とし、以下の諸施策を着実に実行することにより、この3年間で当社グループが大きく成長することを目指します。

①グローバルな成長の追求

日本・米国・欧州等の先進国市場にはハイエンド製品、新興国市場にはコストパフォーマンスの高いミドルレンジ製品を投入するなど、各々の市場ニーズを的確に取り込んだ商品群の充実と販売網の強化を図ることで、グローバルな成長を追求します。

②顧客に選ばれるソリューションの提供

顧客が直面する課題を解決するために必要な情報・手段の提案、最適な製品とアプリケーションの提供、顧客の利便性を向上させるアフターサービスなど、顧客の立場に立ったトータルなサポートを行い、常に選ばれるNo.1のビジネスパートナーを目指します。

③成長市場・強い事業への集中

液体クロマトグラフ・質量分析計・ガスクロマトグラフ、X線撮影装置、ターボ分子ポンプ、油圧ギアポンプなどのグローバル戦略商品に研究開発費や人員などの経営資源を集中し、世界シェアの拡大を目指します。

④収益体質の改善

急激な市場変動にも耐えうる安定した収益体質を獲得するため、中国、米国の海外生産拠点の強化を始めとする生産改革、調達コストの低減等を目的とする海外生産における現地調達機能の強化などの調達改革を中心とした諸施策を実行していきます。

(2) 当社株式の大量取得行為に関する対応策(買収防衛策)について

当社は、平成23年5月10日開催の当社取締役会において、当社の企業価値ひいては株主共同の利益を確保・向上させることを目的として、当社の財務および事業の方針の決定を支配する者の在り方に関する基本方針(会社法施行規則第118条第3号本文に定義されるものをいい、以下「基本方針」といいます)ならびに基本方針に照らして不適切な者によって当社の財務および事業の方針の決定が支配されることを防止するための取組み(同条第3号ロ(2))の一つとして、平成20年6月27日開催の第145期定時株主総会において株主の皆様のご承認を得て導入した当社株式の大量取得行為に関する対応策(買収防衛策)の内容を一部改定した上、継続することとし(以下、改定後のプランを「本プラン」といいます)、その具体的な内容を決定し、平成23年6月29日開催の第148期定時株主総会における株主の皆様のご承認を得て本プランを継続いたしました。

イ 基本方針

当社取締役会は、当社株式を上場し自由な取引を認める以上、支配権の移転を伴う当社株式の大量買付提案に応じるか否かの判断は、最終的には株主の皆様ご意思に委ねられるべきものと考えております。また、当社取締役会は、大量買付行為であっても、当社グループの企業価値ひいては株主共同の利益に資するものであれば、これを否定するものではありません。

しかしながら、株式の大量買付の中には、その目的等から見て企業価値ひいては株主共同の利益に対する明白な侵害をもたらすもの、株主に株式の売却を事実上強要するおそれがあるもの、対象会社の取締役会や株主が株式の大量買付の内容等について検討し、あるいは対象会社の取締役会が代替案を提案するための十分な時間や情報を提供しないもの、対象会社が買収者の提示した条件よりも有利な条件をもたらすために買収者との交渉を必要とするもの等、対象会社の企業価値ひいては株主共同の利益に資さないものも少なくありません。

当社は「科学技術で社会に貢献する」という社是を実現するために、計測、医用、航空、産業機器を中心とする先端的な製品とサービスを提供するメーカーとして、将来を見据えた基礎研究や先進的な製品・事業の開発・製造・マーケティングのために多くの経営資源を投下しており、これらの経営施策が効果的に事業上の成果をもたらすためには、経営・事業方針の継続性を維持する必要があります。また、企業をとりまく激動する情勢のなかで、当社が持続的に成長を遂げていくための最大の源泉は、社是・経営理念や事業目標の実現に向けた従業員と経営陣との深い信頼関係を背景とした人材と組織、これを基盤とするノウハウや創意の蓄積と創造的な活力であり、それらを育む企業風土であります。このように、当社の企業価値は、当社がこれまでに投じ、培ってきた有形無形の財産と、その財産を活用して、長期的に発揮させていく的確な経営諸施策の遂行にその重要な源泉があります。

こうした当社の企業価値の源泉および中期経営計画の取組みが当社の株式の大量買付を行う者により中長期的に確保され、向上させられない場合には、当社グループの企業価値ひいては株主共同の利益は毀損されることとなります。また、外部者である買収者からの大量買付の提案を受けた際には、上記事項のほか、当社グループの有形無形の経営資源、将来を見据えた施策の潜在的効果、その他当社グループの企業価値を構成する事項等、さまざまな事項を適切に把握した上で、当該買付が当社グループの企業価値ひいては株主共同の利益に及ぼす影響を判断する必要があります。

以上を踏まえ、当社取締役会は、当社株式に対する大量買付が行われる際に、当該大量買付に応じるべきか否かを株主の皆様が判断されるために必要な情報や時間を確保したり、株主の皆様のために代替案の提示や買収者との交渉を行うことを可能としたりすることなどの、当社グループの企業価値ひいては株主共同の利益に反する大量買付を抑止するための枠組みが必要不可欠であると判断しました。

ロ 本プランの概要

①買付等に係る手続の設定

本プランは、当社の企業価値ひいては株主共同の利益を確保・向上させることを目的として、当社の株券等に対する 20%以上の買付もしくはこれに類似する行為またはその提案(以下「買付等」といいます)が行われる場合に、買付等を行う者(以下「買付者等」といいます)に対し、(i)事前に当該買付等に関する必要かつ十分な情報の提供を求め、(ii)当該買付等についての情報収集・検討等を行う時間を確保した上で、(iii)株主の皆様当社経営陣の計画や代替案等を提示したり、買付者等との交渉を行っていくための手続を定めています。

②対抗措置の概要

買付者等が本プランにおいて定められた手続に従うことなく買付等を行う等、当社の企業価値ひいては株主共同の利益が害されるおそれがあると認められる場合には、当社は、買付者等による権利行使は認められないとの行使条件および当社が買付者等以外の者から当社株式と引換えに新株予約権を取得する旨の取得条項が付された新株予約権の無償割当て、その他法令または当社定款が当社取締役会の権限として認める措置(以下「対抗措置」と総称します)を行うものとし、具体的な対抗措置については、その時点で相当と認められるものを選択することとします。

③取締役会の恣意的判断を排するための特別委員会の利用

本プランにおいては、対抗措置の発動または不発動の判断について、当社取締役会の恣意的判断を排するため、特別委員会規則に従い、当社経営陣からの独立性の高い社外監査役および有識者から構成される特別委員会の判断を経るとともに、株主の皆様特別委員会が適切と判断する時点で情報開示を行うことにより透明性を確保することとしています。

なお、特別委員会は、当社社外監査役1名および社外の有識者2名により構成されております。

ハ 本プランの合理性

①株主意思を重視するものであること

本プランの有効期間は、平成23年6月29日開催の第148期定時株主総会の終結の時から3年内に終了する事業年度のうち最終のものに関する定時株主総会の終結の時までとなっております。また、本プランの有効期間の満了前であっても、当社株主総会または取締役会の決議によって本プランを廃止することができます。

②独立性の高い社外者の判断の重視と情報開示

当社は、本プランの継続にあたり、取締役会の恣意的判断を排除し、株主の皆様のために、対抗措置の発動、不発動、および廃止等の運用に際しての実質的な判断を客観的に行う機関として特別委員会を設置しました。特別委員会は、特別委員会規則に定める選任基準に基づき選任された、当社経営陣からの独立性の高い委員により構成されています。

実際に当社に対して買付等がなされた場合には、特別委員会が、特別委員会規則に従い、当該買付等が当社の企業価値ひいては株主共同の利益を毀損するか否かなどの実質的な判断を行い、当社取締役会はその判断を最大限尊重して、会社法上の機関としての決議を行うこととします。

このように、特別委員会によって、当社取締役会の恣意的判断を排除するとともに、特別委員会の判断の概要については株主の皆様適時適切に情報開示をすることとしており、当社の企業価値ひいては株主共同の利益に資する範囲で本プランの透明な運営が行われる仕組みが確保されています。

③合理的な客観的要件の設定

本プランでは、合理的かつ詳細な客観的要件が充足されなければ、対抗措置が発動されないように設定されており、当社取締役会による恣意的な対抗措置の発動を防止するための仕組みを確保しているものといえます。

④第三者専門家の意見の取得

買付者等が出現すると、特別委員会は、当社の費用で、独立した第三者(ファイナンシャル・アドバイザー、公認会計士、弁護士、コンサルタントその他の専門家を含みます)の助言を受けることができるものとしています。これにより、特別委員会による判断の公正さ・客観性がより強く担保される仕組みとなっております。

⑤デッドハンド型買収防衛策ではないこと

本プランは、当社の株券等を大量に買い付けた者が指名し、株主総会で選任された取締役で構成される取締役会の決議により、廃止することができるものとして設計されており、デッドハンド型買収防衛策(取締役会の構成員の過半数を交替させてもなお、発動を阻止できない買収防衛策)ではありません。

⑥買収防衛策に関する指針を踏まえた内容であること

本プランは、経済産業省に設置された企業価値研究会が平成20年6月30日に発表した報告書「近時の諸環境の変化を踏まえた買収防衛策の在り方」の内容を踏まえたものとなっております。

4 【事業等のリスク】

有価証券報告書に記載した事業の状況、経理の状況等に関する事項のうち、投資者の判断に重要な影響を及ぼす可能性のある事項には、以下のようなものがあります。

なお、文中における将来に関する事項は、当連結会計年度末現在において当社グループが判断したものです。

(1) 災害・事故

当社グループは、地震や火災等に備えるために、防災対策や設備点検等を実施しています。しかし、万一、地震等の自然災害や火災等の事故が発生した場合には、人的、物的損害のほか、事業活動の停止等により、当社グループの業績および財政状態に影響を及ぼす可能性があります。

(2) 国内外の市場の動向

当社グループの連結売上高の約6割は国内におけるものであり、国内の政策や景気動向・設備投資動向などの影響を受けます。また、当社グループの製品やサービスは、全世界に販売されており、各地域における景気や設備投資の動向は、当社グループの業績および財政状態に影響を及ぼす可能性があります。

(3) 為替変動の影響

当社グループの事業には、全世界における製品の生産と販売が含まれており、連結売上高の約4割は海外におけるものです。このため、換算時の為替レートにより、円換算後の価値が影響を受ける可能性があります。為替予約等により影響を軽減する努力をしていますが、為替変動は当社グループの業績および財政状態に影響を及ぼす可能性があります。

(4) 海外での事業活動

当社グループは、事業戦略の一環として海外市場における事業の拡大を図っており、これを通じて、売上高の増加、コストの削減および収益性の向上を目指しています。しかし、海外での事業活動には、予期しない法律や規制の変更、産業基盤の脆弱性、テロ、戦争その他の要因による社会的または政治的混乱といったリスクがあるため、当社グループの業績および財政状態に影響を及ぼす可能性があります。

(5) 知的財産権

当社グループは、現在の事業活動および将来の事業展開に有用な知的財産権の取得に努める一方、他社の知的財産権の調査を行い、問題の発生の防止を図っていますが、他社との間に知的財産を巡って紛争が生じた場合、当社グループの業績および財政状態に影響を及ぼす可能性があります。

(6) 製品の欠陥

当社グループは、製品・サービスに対して最適な品質管理を行い、信頼性の維持に努めていますが、予期せぬ欠陥、リコールが発生する可能性があります。当社グループの製品・サービスに欠陥等の問題が生じた場合には、当社グループの業績および財政状態に影響を及ぼす可能性があります。

(7) 新製品開発力

当社グループの事業は、専門性が高く、高度な技術力を必要とします。そのため、製品開発には多額の投資を行っていますが、新技術の商品化遅れや、市場ニーズに合った新製品を開発できない場合には、将来の成長と収益性が低下し、当社グループの業績および財政状態に影響を及ぼす可能性があります。

(8) 調達に関わるリスク

当社グループは、原材料等について一定の在庫を確保していますが、一部の部品について供給が滞り代替の調達先を確保できない場合や、急激に調達価格が高騰した場合には、機会損失の発生や製品の利益率の悪化等により、当社グループの業績および財政状態に影響を及ぼす可能性があります。

5 【経営上の重要な契約等】

技術導入契約

| 提携先 | 国籍 | 対象製品/技術 |
|---------------------------|------|---|
| ボーイング社 | アメリカ | F-15 ジェット戦闘機用ヘッド・アップ・ディスプレイの製造・補修技術 |
| ハネウェル・ インターナショナル社 | アメリカ | F-15 ジェット戦闘機用空気調和装置、第二次動力装置の製造、サービス、修理およびオーバーホール技術 |
| | | F-15 航空機用装備品の製造および改修技術 |
| | | F-15 航空機近代化改修用装備品の製造および改修の技術 |
| | | P-3C 対潜戒機、EP-3 航空機及びUP-3 航空機用空気調和装置、エンジン始動装置等の製造、サービス、オーバーホール、修理の技術 |
| ロックウェル・コリンズ社 | アメリカ | 航空機のcockpitに搭載するプロジェクション方式マルチ・ファンクション・ディスプレイ装置に関する技術 |
| ビジョン・システムズ・ インターナショナル社 | アメリカ | 固定翼航空機装備品の製造及び修理の技術 |

上記経営上の重要な契約等は、すべて当社との契約であり、連結子会社において重要な契約等に該当する契約はありません。

6 【研究開発活動】

当社グループの研究開発活動は、主として当社が行っており、当社においては、先端のおよび基盤的な技術の研究開発、製品化技術の研究開発を総合的、有機的に連携させ、運営しています。すなわち、ライフサイエンステクノロジー、ナノテクノロジーなどの先端技術研究活動の成果を生かし、基盤事業としての計測機器事業、医用機器事業、航空機器事業、産業機器事業に対する新製品開発を推進しています。

また、子会社においては、独自に研究開発を行うほか、欧州および中国の研究開発子会社において次世代の当社製品の核となる基盤要素技術の研究開発を行うなど積極的な研究開発に取り組んでいます。

なお、当連結会計年度の研究開発費の総額は、84億7百万円であり、経費助成9億5千4百万円については、研究開発費から控除しています。セグメントで見ますと、計測機器事業では45億2千1百万円、医用機器事業では18億9千1百万円、航空機器事業では11億7千3百万円、産業機器事業では7億8千8百万円であり、その他の事業では3千2百万円です。

当連結会計年度における主要な研究開発成果にはつぎのものがああります。

<計測機器事業>

・トリプル四重極型高速液体クロマトグラフ質量分析計

高速液体クロマトグラフで分離した試料を瞬時にイオン化し、正確な定量データを取得可能なトリプル四重極型高速液体クロマトグラフ質量分析計を開発しました。ガスを導入してイオンを衝突解離させるC I D (Collision Induced Dissociation) セルにおいて、高いC I D効率とイオンの高速搬送を実現した独自開発のコリジョンセルを採用し、高速・微量分析における信頼性の高い定性・定量データの取得を実現しました。また、超高速液体クロマトグラフに対応する高速のMRM (Multiple Reaction Monitoring) 測定、スキャン速度および正負イオン切り替えなどの超高速性能を達成し、多成分多検体の微量・定量分析における優れた再現性を実現しました。さらに、成分ごとの分析条件最適化の自動化や、真空状態での脱溶媒部交換を可能とするなど、簡単操作も実現しました。

・省エネ型キャピラリガスクロマトグラフ

キャピラリ分析に求められる高精度かつ高感度分析に必要な基本性能を保持したまま、消費電力やキャリアガス使用量を削減した省エネ型キャピラリガスクロマトグラフを開発しました。省エネ型ヒータを搭載し、高性能断熱材の採用とオープン的小型化によって熱容量を小さくして、当社従来比 30%の消費電力削減を実現しました。また、消費電力の低減によって 15Aの標準プラグの使用が可能になり、導入コストの削減にも寄与します。さらに、試料の導入時以外のキャリアガス使用量を節約する機能を搭載し、移動相に用いるヘリウムガスの使用量低減を実現し、ランニングコストの削減も達成しました。

・ガスクロマトグラフ質量分析計

高速・高感度分析が可能で環境負荷にも配慮したガスクロマトグラフ質量分析計を開発しました。高速データ採取時のロードバイアス電圧を自動的に最適化して感度低下を最小限に抑える機能を搭載し、従来機種と比較して高速スキャン時5倍の感度向上を実現しました。また、データ演算処理プラットフォームを新規設計し、最高スキャン速度は従来機種2倍の 20,000 u / s e cを実現しました。さらに、分析待機時に電源をオフやスリープモードにし、キャリアガスの消費量を低減するエコロジーモードを搭載し、当社従来比 36%の消費電力削減と貴重な資源であるヘリウムガスの使用量低減を実現しました。

・走査型プローブ顕微鏡

試料表面を微小なプローブ（探針）で走査し、試料の三次元形状や局所的物性を数千～数百万倍の高倍率で観察する走査型プローブ顕微鏡を開発しました。光てこ系とカンチレバーを一体化したヘッドの採用により、レーザ光照射を中断せず試料交換を可能とし、高安定性とハイスループットを実現しました。また、G U I (Graphical User Interface) デザインを一新したソフトウェアを搭載し、操作手順を表示するガイダンス機能や観察箇所を分かりやすく表示したナビゲータ機能による簡単操作を実現しました。さらに、新規3D表示機能の搭載により、リアルタイムに画像を確認しながら、マウス操作での回転、ズーム、Z軸倍率変更を可能としました。

・燃焼酸化式ラボ用T O C計

水中の有機物を有機体炭素の総量として測定する燃焼酸化式ラボ用T O C計を開発しました。燃焼酸化方式による高い有機物検出能力と高感度測定を両立し、4 μ g / L ~ 30,000 m g / Lの超ワイドレンジで、純水から高汚濁水までの測定を実現しました。また、スリープ時の消費電力を低減して自動スリープ機能の効果を増大し、8時間/日×5日/週の運転条件下で当社従来比 36%の消費電力削減を実現しました。

・分散形プラント制御システム

島津システムソリューションズ（株）は、高性能・高信頼性を継承しつつ大幅なコンパクト化を実現したプラントの制御監視を行う分散形プラント制御システムを開発しました。新規開発の制御ステーションは、故障発生時に正常側に切り換えて監視制御や操作を継続できる冗長化機能を実現し、当社従来比 50%の低容積化と 30%の消費電力削減を実現しました。また、計装図面から直接制御プログラムに変換できる機能の搭載により、図面とプログラムを一元管理しシステム構築のトータルコストの低減を実現しました。さらに、シンプルなメニュー構成の採用により、簡便な監視・制御環境の提供を可能としました。

<医用機器事業>

・デジタル式一般撮影システム

胸部や腹部、整形分野をはじめとするX線検査に使用する、直接変換方式F P D（フラットパネル検出器）を搭載したデジタル式一般撮影システムを開発しました。一般撮影システムに最適化した濃度分解能を持つ 2880×2880マトリクスの新型直接変換方式F P Dと最新鋭の画像処理エンジンを搭載し、高品位画像を実現しました。また、撮影部位に応じて撮影メニューを選択するとフィルターが連動して切り替わる新型コリメータの採用により、無用な被ばくを抑え最適な線量で良好な撮影画像取得を可能としました。さらに、検査時撮影条件の事前設定数を当社従来比2倍の 800種類に増やし、さまざまな検査パターンへの対応を可能としました。

・X線テレビシステム

17インチ角の直接変換方式F P Dを搭載した高い解像度と濃度分解能を実現したX線テレビシステムを開発しました。新規開発の低ノイズで大視野の 17インチ直接変換方式F P Dと最新鋭の画像処理エンジンを搭載し、黒潰れを解消して淡い部分まで忠実に再現可能で、低線量領域でもざらつきのない高画質の取得を実現しました。また、1回の撮影で任意断面の画像が得られるデジタルマルチスライス断層画像や、X線照射をスリット状に絞って平行移動しながら画像収集を行う歪の少ない長尺画像など、独自の新規デジタル画像技術による新たな臨床価値を実現しました。

・回診用X線撮影装置

X線撮影室以外で撮影直後にその場での画像確認を実現したデジタル式の回診用X線装置を開発しました。ワイヤレスF P Dを採用し、撮影後わずか3秒での画像表示を実現しました。また、X線の最大出力を 32kWとして撮影スピードの向上を実現し、小児や救急など患者が静止できない場合でもブレの少ない鮮明な画像取得を可能にしました。さらにF P Dにつながるケーブルが無いため、すばやいポジショニングを可能とするとともに、手術室や感染症病棟での清潔維持も容易としました。

<産業機器事業>

・真空加圧焼結炉

島津メクテム（株）は、成形した粉末材料に脱脂、加圧、焼結などの熱処理を行い、必要な強さやさまざまな特性を持たせるための真空加圧焼結炉を開発しました。炉内構造設計を見直すことにより、材料の加圧焼結に必要な有効寸法はそのままで、炉の内部容積と装置の小型化を実現しました。また、新開発された断熱性を高めた3層構造のグラファイト断熱材を採用し、熱損失の低減を実現し、当社従来比 20%の消費電力削減を実現しました。

7 【財政状態、経営成績及びキャッシュ・フローの状況の分析】

文中における将来に関する事項は、当連結会計年度末現在において当社グループが判断したものです。

(1) 重要な会計方針および見積り

当社グループの連結財務諸表は、わが国において一般に公正妥当と認められている会計基準に基づき作成されています。この連結財務諸表の作成に当たって採用している重要な会計基準は「第5 経理の状況 1 連結財務諸表等 (1) 連結財務諸表 連結財務諸表作成のための基本となる重要な事項」に記載されているとおりです。

当社グループの連結財務諸表の作成において、損益または資産の状況に影響を与える見積り、判断は、過去の実績やその時点で入手可能な情報に基づいた合理的と考えられるさまざまな要因を考慮したうえで行っていますが、実際の結果は、見積り特有の不確実性があるため、これらの見積りと異なる場合があります。

当社グループでは、見積りおよび判断に影響を及ぼす重要な会計方針として以下のものがあると考えています。

①収益の認識

当社グループの売上高は、通常、注文書に基づき顧客に対して製品が出荷された時点、またはサービスが提供された時点で計上されます。海外向けの出荷の場合は、通常、船または航空機に積み込まれた時点で売上高に計上されます。

②貸倒引当金

金銭債権のうち貸倒懸念債権等特定の債権について、顧客の支払不能時の損失を見積り、貸倒引当金を計上しています。顧客の財務状態が悪化し、その支払能力が低下した場合、追加引き当てが必要となる可能性があります。

③投資の減損

当社グループは、長期的な取引関係の維持のために、特定の顧客および金融機関の株式を保有しています。これらの株式には時価の把握が容易な上場会社の株式と、株価の決定が困難な非上場会社の株式が含まれます。当社グループは、投資価値の下落が一時的ではないと判断した場合、投資の減損を認識しています。上場会社の株式の場合、期末日現在の時価が取得原価に比べて50%以上下落している場合、または30%から50%下落した場合でそれが過去2年間にわたり継続しているなど当社の定めた基準に基づき下落が一時的でないと判断される場合に評価損を計上します。非上場会社への投資の場合、通常、入手しうる非上場会社の直近決算日の一株当たり純資産額が取得時のそれと比べて50%以上低下した場合等に減損を認識しています。そのため、将来の市況悪化または投資先の業績不振などにより評価損の計上が必要となる可能性があります。

④繰延税金資産

当社グループは、繰延税金資産を回収可能性が高いと考えられる金額まで減額するために評価性引当額を計上しています。評価性引当額の必要性を検討するに当たっては、将来の課税所得見込および税務計画を検討しますが、繰延税金資産の全部または一部を将来回収できないと判断した場合、繰延税金資産を取崩し、費用として計上します。

⑤退職給付費用

当社および一部の子会社の従業員の退職給付費用および債務は、数理計算上で設定される前提条件に基づいて算出されています。これらの前提条件には、割引率、将来の報酬水準、退職率、直近の統計数値に基づいて算出される死亡率および年金資産の長期収益率などが含まれます。割引率は長期国債の市場利回り等をもとに決定しています。期待運用収益率は、年金資産の過去の実績率の平均等に基づいて計算されます。実際の結果が前提条件と異なる場合、または前提条件が変更された場合、その影響は累積され、将来にわたって定期的に認識されるため、一般的には将来期間において認識される費用および計上される債務に影響を及ぼします。これらは未認識数理計算上の差異として従業員の平均残存勤務年数以内の一定の年数(15年)で均等償却します。この償却額は退職給付費用の一部を構成します。

(2) 当連結会計年度の経営成績の分析

①概要

当連結会計年度は、国内においては、アジア向けを中心に輸出が増加していることや経済対策の効果などを背景に、おおむね回復基調を維持しました。海外においては、アジアでは中国やインドを中心に景気は拡大しました。欧州では一部の国で財政危機が懸念されるものの、ドイツなどの主要国を中心に景気の改善が続きました。米国では失業率が高止まりしているものの、経済対策の効果もあり景気は緩やかな回復が続きました。

このような情勢のもとで、当連結会計年度の売上高は 2,527億7百万円と前連結会計年度に比べ 144億5千2百万円増加しました。営業利益は主として売上高の増加により 162億9千7百万円と前連結会計年度より 60億2百万円増加し、経常利益は 152億7千9百万円と前連結会計年度より 54億6千3百万円増加し、また、当期純利益は 100億4千6百万円と前連結会計年度より 39億1千6百万円増加しました。

②売上高

売上高は、国内市場では 1,523億3千1百万円と前連結会計年度と比べ 3.8%増収となりました。海外売上高は 9.8%増収の 1,003億7千5百万円となりました。

計測機器事業では、国内市場は、官庁大学市場において、大規模な補正予算関連の需要があった前年度に比べて売上は減少したものの、民間市場では、企業業績の改善に伴い、グローバルな競争力強化を狙った研究開発投資・設備投資が回復し、また環境や新エネルギー関連などで好調な分野もあったことから、全体としての売上は前年度を上回りました。製品では液体クロマトグラフは堅調を維持し、試験機、環境計測機器、ガスクロマトグラフの需要が回復しました。海外市場は、欧米等の先進国では緩やかに景気が回復し、また中国を中心とする新興国では引き続き景気が拡大したことにより、全体として売上は増加しました。景気回復に伴う需要の増加により、欧米では質量分析計、表面分析装置などの売上が回復しました。内需を中心に景気拡大が続く中国では、製薬、環境、食品安全などの分野で、液体クロマトグラフ、光分析装置、ガスクロマトグラフ、表面分析装置などの売上が増加しました。また、製薬分野での市場が大きいインドでは市況が回復に転じており、液体クロマトグラフ、光分析装置、ガスクロマトグラフ、表面分析装置の売上が回復しました。この結果、当事業の売上高は前連結会計年度と比べ 4.7%増の 1,407億5千5百万円となりました。

医用機器事業では、国内市場は、民間病院において、平成22年4月の診療報酬改定により採算が上向いたことに伴い、X線撮影装置の更新需要が増加しましたが、国公立病院・大学病院において、補正予算の効果があった前年度に比べて低調であったことなどから、全体の売上は減少しました。このような中でも、デジタル化に対応したX線装置の販売に注力し、デジタル式回診用X線撮影装置の販売台数は過去最高となりました。海外市場は、円高の影響などもあり、全体としての売上は減少しましたが、中国では新医療制度改革が進行中であり病院の活発な設備投資が継続し売上が増加しました。欧州では血管撮影システムが好調でした。この結果、当事業の売上高は前連結会計年度と比べ 1.8%減の 495億5千1百万円となりました。

航空機器事業では、国内市場は、主要戦闘機(F-15)近代化改修の売上などが底堅く推移しましたが、大型開発案件が今年度は少なく、全体としての売上は減少しました。海外市場では、エアライン旅客数の減少などによる民間航空機需要の減退や円高の影響により、売上は減少しました。この結果、当事業の売上高は前連結会計年度と比べ 7.3%減の 249億9千4百万円となりました。

産業機器事業では、主力製品であるターボ分子ポンプは半導体市況の急回復などにより需要が増大し、また、生産能力を増強したこともあり過去最高の売上を達成しました。太陽電池成膜装置は、国内パネルメーカーによる設備投資が拡大し、国内を中心に売上は回復しました。油圧機器は、産業車両・建設機械分野を中心に回復傾向が続いたことにより、売上は大幅に増加しました。この結果、当事業の売上高は前連結会計年度と比べ 39.9%増の 291億7千1百万円となりました。

その他の事業の売上高は前連結会計年度と比べ 47.9%増の 82億3千4百万円となりました。

③売上原価、販売費及び一般管理費

売上原価については、売上高に対する売上原価の比率が前連結会計年度と比べ 1.3ポイント改善し 62.2%となり、1,571億8千7百万円となりました。販売費及び一般管理費については、人件費、荷造運送費などが前連結会計年度に比べ 24億6千6百万円増加し、792億2千2百万円となりました。

④営業利益

営業利益は、主として売上高の増加により、前連結会計年度の 102億9千4百万円から 58.3%増加し 162億9千7百万円となりました。売上高営業利益率は前連結会計年度の 4.3%から 6.4%に 2.1ポイント上がりました。

計測機器事業は、前連結会計年度より 38億5千8百万円増加し、141億8千6百万円の営業利益となりました。医用機器事業は、前連結会計年度より 3億3千7百万円減少し、8千3百万円の営業損失となりました。航空機器事業は、前連結会計年度より 6億5千5百万円減少し、5億6千9百万円の営業損失となりました。産業機器事業は、前連結会計年度より 28億4千万円増加し、9億9千9百万円の営業利益となりました。その他の事業は、前連結会計年度より 3億8百万円増加し、17億5千9百万円の営業利益となりました。

⑤営業外収益

営業外収益は、前連結会計年度より 3億5千6百万円増加し、19億9千2百万円となりました。当連結会計年度の主なものは、受取保険金が 3億2千8百万円、助成金収入が 3億1千5百万円、受取賃貸料が 1億6千9百万円です。

⑥営業外費用

営業外費用は、前連結会計年度より 8億9千5百万円増加し、30億1千1百万円となりました。当連結会計年度の主なものは、為替差損が 8億8千1百万円、支払利息が 4億5千1百万円です。

⑦経常利益

経常利益は、前連結会計年度の 98億1千6百万円から 55.7%増加し、152億7千9百万円となりました。売上高経常利益率は、前連結会計年度の 4.1%から 6.0%に 1.9ポイント上がりました。

⑧特別利益

特別利益は、前連結会計年度より 6千9百万円減少し、固定資産売却益 1千万円となりました。

⑨特別損失

特別損失は、前連結会計年度より 4億4千8百万円増加し、7億5千5百万円となりました。当連結会計年度の主なものは、固定資産処分損 4億4百万円、資産除去債務会計基準の適用に伴う影響額 2億5千8百万円です。

⑩税金等調整前当期純利益

税金等調整前当期純利益は、前連結会計年度の 95億8千8百万円から 51.6%増加し、145億3千3百万円となりました。

⑪法人税等(法人税等調整額を含む)

税金等調整前当期純利益に対する法人税等の負担率は、前連結会計年度は子会社の適用税率の差異等により 35.9%と法定実効税率 40.6%よりも 4.7ポイント低い負担率でした。当連結会計年度は、子会社の適用税率の差異等により 30.7%と法定実効税率 40.6%よりも 9.9ポイント低い負担率でした。

⑫当期純利益

当期純利益は、前連結会計年度の 61億3千万円から 63.9%増加し、100億4千6百万円となりました。1株当たり当期純利益は、前連結会計年度の 20.77円に対し、34.05円となりました。

(3) 流動性及び資金の源泉

①キャッシュ・フロー

営業活動により得られた資金は、前連結会計年度の 137億 5 千 6 百万円より 112億 3 千 6 百万円多い 249億 9 千 2 百万円となりました。その増減の主なものは、仕入債務の増減による改善および税金等調整前当期純利益の増加です。

投資活動で支出した資金は、前連結会計年度の 76億 7 千 5 百万円より 6 億 5 百万円多い 82億 8 千 1 百万円となりました。その主なものは、設備投資による支出です。

財務活動により支出した資金は、前連結会計年度の 17億 5 千 4 百万円より 72億 8 千 9 百万円多い 90億 4 千 4 百万円となりました。その主なものは、借入金の返済による支出(純額)、配当金の支払額およびファイナンス・リース債務の返済による支出です。

これらの活動の結果、当連結会計年度末の現金及び現金同等物は、前連結会計年度の 282億 4 千 2 百万円から 59億 7 千 9 百万円増加し、342億 2 千 1 百万円となりました。

②財務政策

当社グループは、売上債権およびたな卸資産の圧縮等資金の効率を高め、内部資金を生み出すことにより借入金、社債等の有利子負債の残高を減少させ、借入金依存度を引き下げることで財務基盤の健全化を進めています。平成23年3月31日現在、短期借入金の残高は 97億 5 千 4 百万円、長期借入金の残高は 109億 7 千 4 百万円、社債残高は、100億円であります。

当社グループは、営業活動によりキャッシュを生み出す能力を持っていることなどから、当社グループの成長を維持するために将来必要となる運転資金および設備投資資金を創出・調達することが可能と考えています。

第3 【設備の状況】

1 【設備投資等の概要】

当社グループは、主に研究開発の充実および生産部門の効率化等のための設備や、機械装置等の更新のための投資を行っています。当連結会計年度の設備投資(リース資産および無形固定資産を含み、金額には消費税等を含んでいません。)の内訳はつぎのとおりです。

| 当連結会計年度 | |
|---------|-----------|
| 計測機器 | 4,005 百万円 |
| 医用機器 | 2,376 |
| 航空機器 | 1,037 |
| 産業機器 | 808 |
| その他 | 236 |
| 合計 | 8,463 |

2 【主要な設備の状況】

(1) 提出会社

| 事業所名 (所在地) | セグメント の名称 | 設備の 内容 | 帳簿価額(百万円) | | | | | 従業員数 (人) | |
|---------------------------|--------------|-----------------------|-----------------|-------------------|--------------------|-----------|-------|-------------|-------|
| | | | 建物 及び 構築物 | 機械装置 及び 運搬具 | 土地 (面積 (㎡)) | リース 資産 | その他 | | 合計 |
| 本社、三条工場 (京都市中央区) | 全セグメント | 生産設備 研究設備 その他設備 | 14,207 | 1,753 | 1,490 (191,172) | 304 | 2,552 | 20,309 | 2,107 |
| 紫野工場 (京都市北区) | 計測機器 | 生産設備 | 368 | 5 | 2 (12,485) | 3 | 27 | 408 | 47 |
| 秦野工場 (神奈川県秦野市) | 計測機器 産業機器 | 生産設備 研究設備 | 2,943 | 93 | 7,696 (74,986) | 24 | 551 | 11,309 | 111 |
| 厚木工場 (神奈川県厚木市) | 計測機器 | 生産設備 研究設備 | 308 | 9 | 516 (8,705) | 2 | 90 | 926 | 19 |
| 基盤技術研究所 (京都府相楽郡精華町) | 全セグメント | 研究設備 | 1,607 | 19 | 1,780 (27,480) | 10 | 442 | 3,861 | 118 |
| 東京支社 (東京都千代田区) | 全セグメント | その他設備 | 1,447 | — | 1,367 (1,624) | 59 | 107 | 2,981 | 331 |
| 瀬田事業所 (滋賀県大津市) (注) 4 | 産業機器 | 生産設備 | 1,707 | 81 | 2,293 (36,469) | 3 | 5 | 4,092 | 12 |
| 賃貸設備 (島根県簸川郡斐川町) (注) 5 | 医用機器 | 生産設備 | 1,254 | 53 | 711 (68,061) | — | 8 | 2,028 | — |
| 賃貸設備 (京都市右京区) (注) 6 | その他 | その他設備 | 4,569 | 1 | 488 (42,788) | — | — | 5,060 | — |

- (注) 1 帳簿価額のうち「その他」は、工具、器具及び備品です。なお、金額には消費税等を含んでいません。
 2 帳簿価額には無形固定資産を含んでいません。
 3 現在休止中の主要な設備はありません。
 4 一部を連結子会社である島津メクテム(株)および島津プレジジョンテクノロジー(株)に貸与しています。
 5 連結子会社である島根島津(株)に貸与しています。
 6 イオンモール(株)に貸与しています。

(2) 国内子会社

| 会社名 | 事業所名 (所在地) | セグメント の名称 | 設備の 内容 | 帳簿価額(百万円) | | | | | | 従業員数 (人) |
|-------------------|-------------------------|--------------|-----------|-----------------|-------------------|-------------------|-----------|-----|-----|-------------|
| | | | | 建物 及び 構築物 | 機械装置 及び 運搬具 | 土地 (面積) (㎡) | リース 資産 | その他 | 合計 | |
| (株)島津理化 | 本社 (東京都江東区) | 計測機器 | その他設備 | 307 | 15 | 479 (404) | 1 | — | 803 | 42 |
| 島津プレジジョンテクノロジー(株) | 本社工場 (滋賀県大津市) | 産業機器 | 生産設備 | 38 | 313 | — (—) | 76 | 74 | 503 | 150 |
| (株)島津テクノリサーチ | 東京事業所 (東京都大田区) | 計測機器 | 分析設備 | 120 | — | 257 (608) | 20 | 70 | 469 | 31 |
| (株)島津テクノリサーチ | 本社 (京都市中京区) | 計測機器 | 分析設備 | 73 | — | — (—) | 79 | 204 | 359 | 105 |
| 島根島津(株) | 本社工場 (島根県 簸川郡斐川町) | 医用機器 | 生産設備 | 24 | 281 | — (—) | 8 | 13 | 327 | 132 |

- (注) 1 帳簿価額のうち「その他」は、工具、器具及び備品です。なお、金額には消費税等を含んでいません。
2 帳簿価額には無形固定資産を含んでいません。
3 現在休止中の主要な設備はありません。

(3) 在外子会社

| 会社名 | 事業所名 (所在地) | セグメント の名称 | 設備の 内容 | 帳簿価額(百万円) | | | | | | 従業員数 (人) |
|-----------------------------------|----------------------------|--------------|-----------|-----------------|-------------------|-------------------|-----------|-----|-----|-------------|
| | | | | 建物 及び 構築物 | 機械装置 及び 運搬具 | 土地 (面積) (㎡) | リース 資産 | その他 | 合計 | |
| 島津儀器(蘇州)有限公司 | 本社工場 (中国 江蘇省) | 計測機器 | 生産設備 | 309 | 136 | — (—) | — | 40 | 486 | 308 |
| シマツ ユーエスエー マニュファクチュアリング インク | 本社工場 (アメリカ オレゴン州) | 計測機器 | 生産設備 | 145 | 165 | 110 (60,704) | — | 26 | 448 | 85 |
| シマツ サイエнтиフィック インスツルメンツ インク | 本社 (アメリカ メリーランド州) | 計測機器 | その他設備 | 251 | 9 | 72 (40,064) | — | 1 | 334 | 150 |
| クレイトス アナリティカル リミテッド | 本社工場 (イギリス マンチェスター市) | 計測機器 | 生産設備 | 175 | 77 | 70 (14,950) | — | — | 324 | 142 |

- (注) 1 帳簿価額のうち「その他」は、工具、器具及び備品です。
2 帳簿価額には無形固定資産を含んでいません。
3 現在休止中の主要な設備はありません。

3 【設備の新設、除却等の計画】

当社グループは、多種多様な事業を国内外で行っており、当連結会計年度末時点では重要なプロジェクトを除き、その設備の新設・拡充の計画を個々のプロジェクトごとに決定していません。そのため、セグメントごとの数値を開示し、重要なプロジェクトについては注記する方法によっています。

当連結会計年度後の1年間の設備投資計画は93億円であり、セグメントでの内訳はつぎのとおりです。

| セグメントの名称 | 平成23年3月末計画金額 (百万円) | 必要性 | 資金調達方法 |
|----------|-----------------------|---------------|--------|
| 計測機器 | 4,100 | コスト低減、生産能力増強等 | 自己資金 |
| 医用機器 | 2,700 | 同上 | 同上 |
| 航空機器 | 1,500 | 同上 | 同上 |
| 産業機器 | 1,000 | 同上 | 同上 |
| 合計 | 9,300 | — | — |

(注) 1 リース資産および無形固定資産を含んでいます。

2 金額には消費税等を含んでいません。

3 経常的な設備の更新のための除却を除き、重要な設備の除却の計画はありません。

第4 【提出会社の状況】

1 【株式等の状況】

(1) 【株式の総数等】

① 【株式の総数】

| 種類 | 発行可能株式総数(株) |
|------|-------------|
| 普通株式 | 800,000,000 |
| 計 | 800,000,000 |

② 【発行済株式】

| 種類 | 事業年度末現在 発行数(株) (平成23年3月31日) | 提出日現在 発行数(株) (平成23年6月29日) | 上場金融商品取引所 名又は登録認可金融 商品取引業協会名 | 内容 |
|------|-----------------------------------|---------------------------------|--|-----------------|
| 普通株式 | 296,070,227 | 同左 | 東京証券取引所 (市場第1部) 大阪証券取引所 (市場第1部) | 単元株式数は1,000株です。 |
| 計 | 296,070,227 | 同左 | — | — |

(2) 【新株予約権等の状況】

該当事項はありません。

(3) 【行使価額修正条項付新株予約権付社債券等の行使状況等】

該当事項はありません。

(4) 【ライツプランの内容】

該当事項はありません。

(5) 【発行済株式総数、資本金等の推移】

| 年月日 | 発行済株式 総数増減数 (千株) | 発行済株式 総数残高 (千株) | 資本金増減額 (百万円) | 資本金残高 (百万円) | 資本準備金 増減額 (百万円) | 資本準備金 残高 (百万円) |
|--------------------------|------------------------|-----------------------|-----------------|----------------|-----------------------|----------------------|
| 平成17年4月1日～ 平成18年3月31日 | 28,976 | 296,070 | 9,822 | 26,648 | 9,793 | 35,188 |

(注) 転換社債の株式への転換による増加です。

転換価格 677円

資本組入額 339円

(6) 【所有者別状況】

(平成23年3月31日現在)

| 区分 | 株式の状況(1単元の株式数1,000株) | | | | | | | 単元未満株式の状況(株) | |
|-------------|----------------------|---------|----------|--------|--------|------|--------|--------------|-----------|
| | 政府及び地方公共団体 | 金融機関 | 金融商品取引業者 | その他の法人 | 外国法人等 | | 個人その他 | | 計 |
| | | | | | 個人以外 | 個人 | | | |
| 株主数(人) | 1 | 72 | 48 | 298 | 313 | 10 | 27,549 | 28,291 | — |
| 所有株式数(単元) | — | 152,284 | 1,931 | 16,219 | 67,130 | 4 | 56,391 | 293,959 | 2,111,227 |
| 所有株式数の割合(%) | — | 51.80 | 0.66 | 5.52 | 22.84 | 0.00 | 19.18 | 100.00 | — |

(注) 1 自己株式 1,057,559株は、「個人その他」に 1,057単元、「単元未満株式の状況」に 559株含まれています。

2 上記「その他の法人」の欄には、株式会社証券保管振替機構名義の株式が3単元含まれています。

(7) 【大株主の状況】

(平成23年3月31日現在)

| 氏名又は名称 | 住所 | 所有株式数(千株) | 発行済株式総数に対する所有株式数の割合(%) |
|---|---|-----------|------------------------|
| 日本トラスティ・サービス信託銀行株式会社(信託口) | 東京都中央区晴海1丁目8番11号 | 22,613 | 7.64 |
| 明治安田生命保険相互会社 (常任代理人 資産管理サービス信託銀行株式会社) | 東京都千代田区丸の内2丁目1番1号 (東京都中央区晴海1丁目8番12号 晴海アイランド トリトンスクエア オフィスタワーZ棟) | 20,742 | 7.01 |
| 日本マスタートラスト信託銀行株式会社(信託口) | 東京都港区浜松町2丁目11番3号 | 19,767 | 6.68 |
| 株式会社三菱東京UFJ銀行 | 東京都千代田区丸の内2丁目7番1号 | 7,672 | 2.59 |
| 太陽生命保険株式会社 | 東京都港区海岸1丁目2番3号 | 7,411 | 2.50 |
| サジャップ (常任代理人 株式会社三菱東京UFJ銀行) | P. O. BOX 2992 RIYADH 11169 KINGDOM OF SAUDI ARABIA (東京都千代田区丸の内2丁目7番1号) | 7,261 | 2.45 |
| 東京海上日動火災保険株式会社 | 東京都千代田区丸の内1丁目2番1号 | 7,008 | 2.37 |
| 全国共済農業協同組合連合会 (常任代理人 日本マスタートラスト信託銀行株式会社) | 東京都千代田区平河町2丁目7番9号 (東京都港区浜松町2丁目11番3号) | 6,942 | 2.34 |
| 日本生命保険相互会社 | 東京都千代田区丸の内1丁目6番6号 日本生命証券管理部内 | 6,182 | 2.09 |
| 野村信託銀行株式会社(投信口) | 東京都千代田区大手町2丁目2番2号 | 5,133 | 1.73 |
| 計 | — | 110,732 | 37.40 |

(注) 1 所有株式数の千株未満は切捨てて表示しています。

2 上記の所有株式数のうち、信託業務に係る株式数はつぎのとおりです。

| | |
|---------------------------|----------|
| 日本トラスティ・サービス信託銀行株式会社(信託口) | 22,613千株 |
| 日本マスタートラスト信託銀行株式会社(信託口) | 19,767千株 |
| 野村信託銀行株式会社(投信口) | 5,133千株 |

- 3 株式会社三菱UFJフィナンシャル・グループから平成22年10月4日付で大量保有報告書の変更報告書の写しの送付があり、平成22年9月27日現在でつぎのとおり株式を保有している旨の報告を受けましたが、当社として当事業年度末現在における同社グループの実質所有状況の確認ができません。

| 氏名又は名称 | 住所 | 所有株式数 (千株) | 発行済株式総数 に対する所有 株式数の割合(%) |
|---------------|-------------------|---------------|--------------------------------|
| 株式会社三菱東京UFJ銀行 | 東京都千代田区丸の内2丁目7番1号 | 7,672 | 2.59 |
| 三菱UFJ信託銀行株式会社 | 東京都千代田区丸の内1丁目4番5号 | 12,174 | 4.11 |
| 三菱UFJ投信株式会社 | 東京都千代田区丸の内1丁目4番5号 | 531 | 0.18 |
| 計 | — | 20,377 | 6.88 |

- 4 日本生命保険相互会社から平成23年4月7日付で大量保有報告書の写しの送付があり、平成23年3月31日現在でつぎのとおり株式を保有している旨の報告を受けましたが、当社として当事業年度末現在における実質所有状況の確認ができません。

| 氏名又は名称 | 住所 | 所有株式数 (千株) | 発行済株式総数 に対する所有 株式数の割合(%) |
|--------------------|-------------------|---------------|--------------------------------|
| 日本生命保険相互会社 | 大阪市中央区今橋3丁目5番12号 | 13,695 | 4.63 |
| ニッセイアセットマネジメント株式会社 | 東京都千代田区丸の内1丁目6番6号 | 1,122 | 0.38 |
| 計 | — | 14,817 | 5.00 |

- 5 フィデリティ投信株式会社から平成23年4月19日付で大量保有報告書の写しの送付があり、平成23年4月15日現在でつぎのとおり株式を保有している旨の報告を受けましたが、当社として実質所有状況の確認ができません。

| 氏名又は名称 | 住所 | 所有株式数 (千株) | 発行済株式総数 に対する所有 株式数の割合(%) |
|----------------|---|---------------|--------------------------------|
| フィデリティ投信株式会社 | 東京都港区虎ノ門4丁目3番1号 城山トラストタワー | 13,763 | 4.65 |
| エフエムアール エルエルシー | 82 Devonshire Street, Boston, Massachusetts 02109, USA | 4,192 | 1.42 |
| 計 | — | 17,955 | 6.06 |

- 6 三井住友トラスト・ホールディングス株式会社から平成23年4月21日付で大量保有報告書の写しの送付があり、平成23年4月15日現在でつぎのとおり株式を保有している旨の報告を受けましたが、当社として実質所有状況の確認ができません。

| 氏名又は名称 | 住所 | 所有株式数 (千株) | 発行済株式総数 に対する所有 株式数の割合(%) |
|------------------|------------------------------|---------------|--------------------------------|
| 住友信託銀行株式会社 | 大阪市中央区北浜4丁目5番33号 | 5,022 | 1.70 |
| 中央三井アセット信託銀行株式会社 | 東京都港区芝3丁目23番1号 | 6,637 | 2.24 |
| 日興アセットマネジメント株式会社 | 東京都港区赤坂9丁目7番1号 ミッドタウン・タワー | 6,729 | 2.27 |
| 計 | — | 18,388 | 6.21 |

(8) 【議決権の状況】

① 【発行済株式】

(平成23年3月31日現在)

| 区分 | 株式数(株) | 議決権の数(個) | 内容 |
|----------------|------------------|----------|------------------|
| 無議決権株式 | — | — | — |
| 議決権制限株式(自己株式等) | — | — | — |
| 議決権制限株式(その他) | — | — | — |
| 完全議決権株式(自己株式等) | 普通株式 1,057,000 | — | — |
| 完全議決権株式(その他) | 普通株式 292,902,000 | 292,902 | — |
| 単元未満株式 | 普通株式 2,111,227 | — | 一単元(1,000株)未満の株式 |
| 発行済株式総数 | 296,070,227 | — | — |
| 総株主の議決権 | — | 292,902 | — |

(注) 1 単元未満株式数には当社所有の自己株式、559株が含まれています。

2 「完全議決権株式(その他)」の欄の普通株式には、株式会社証券保管振替機構名義の株式が3,000株含まれています。また、「議決権の数」の欄には、同機構名義の完全議決権株式に係る議決権の数3個が含まれています。

② 【自己株式等】

(平成23年3月31日現在)

| 所有者の氏名 又は名称 | 所有者の住所 | 自己名義 所有株式数 (株) | 他人名義 所有株式数 (株) | 所有株式数 の合計 (株) | 発行済株式総数 に対する所有 株式数の割合(%) |
|----------------|---------------------|----------------------|----------------------|---------------------|--------------------------------|
| 株式会社島津製作所 | 京都市中京区 西ノ京桑原町1番地 | 1,057,000 | — | 1,057,000 | 0.36 |
| 計 | — | 1,057,000 | — | 1,057,000 | 0.36 |

(9) 【ストックオプション制度の内容】

該当事項はありません。

2 【自己株式の取得等の状況】

【株式の種類等】

会社法第155条第7号の規定による請求(単元未満株式の買取の請求)があったことによる普通株式の取得

(1) 【株主総会決議による取得の状況】

該当事項はありません。

(2) 【取締役会決議による取得の状況】

該当事項はありません。

(3) 【株主総会決議又は取締役会決議に基づかないものの内容】

会社法第155条第7号の規定による請求(単元未満株式の買取の請求)があったことによる普通株式の取得

| 区分 | 株式数(株) | 価額の総額(円) |
|-----------------|--------|------------|
| 当事業年度における取得自己株式 | 51,954 | 34,216,306 |
| 当期間における取得自己株式 | 4,181 | 2,983,246 |

(注) 当期間における取得自己株式には、平成23年4月1日から同年5月31日までに取得した株式数を含みますが、同年6月1日から有価証券報告書提出日現在までに取得した株式数を含みません。

(4) 【取得自己株式の処理状況及び保有状況】

| 区分 | 当事業年度 | | 当期間 | |
|-----------------------------|-----------|------------|-----------|------------|
| | 株式数(株) | 処分価額の総額(円) | 株式数(株) | 処分価額の総額(円) |
| 引き受ける者の募集を行った取得自己株式 | — | — | — | — |
| 消却の処分を行った取得自己株式 | — | — | — | — |
| 合併、株式交換、会社分割に係る移転を行った取得自己株式 | — | — | — | — |
| その他 | — | — | — | — |
| 保有自己株式数 | 1,057,559 | — | 1,061,740 | — |

(注) 当期間における保有自己株式には、平成23年4月1日から同年5月31日までに取得した株式数を含みますが、同年6月1日から有価証券報告書提出日現在までに取得した株式数を含みません。

3 【配当政策】

当社は、株主に対する利益還元を経営上の重要な政策の一つとして位置づけています。

配当につきましては、安定的配当の継続を基本としつつ、収益状況を勘案して配当を行うこととしています。今後とも業績の向上に全力を傾注し、収益力ならびに財務体質の強化を図り、自己資本利益率の向上に努める所存であります。

当社は、中間配当と期末配当の年2回の剰余金の配当を行うことを基本方針としています。

これらの剰余金の配当の決定機関は、期末配当については株主総会、中間配当については取締役会であります。

内部留保資金につきましては、将来の成長に向け効果的な設備投資ならびに研究開発投資に活用し、事業の拡大に努めてまいり所存であります。

また、当社は、会社法第454条第5項に規定する中間配当をすることができる旨を定款に定めております。

なお、当事業年度の剰余金の配当は以下のとおりです。

| 決議年月日 | 配当金の総額 (百万円) | 1株当たり配当額 (円) |
|------------------------|-----------------|-----------------|
| 平成22年11月10日 取締役会決議 | 1,180 | 4.00 |
| 平成23年6月29日 定時株主総会決議 | 1,180 | 4.00 |

4 【株価の推移】

(1) 【最近5年間の事業年度別最高・最低株価】

| 回次 | 第144期 | 第145期 | 第146期 | 第147期 | 第148期 |
|-------|---------|---------|---------|---------|---------|
| 決算年月 | 平成19年3月 | 平成20年3月 | 平成21年3月 | 平成22年3月 | 平成23年3月 |
| 最高(円) | 1,107 | 1,443 | 1,204 | 792 | 808 |
| 最低(円) | 720 | 850 | 510 | 531 | 555 |

(注) 最高・最低株価は、東京証券取引所(市場第1部)におけるものです。

(2) 【最近6月間の月別最高・最低株価】

| 月別 | 平成22年 10月 | 11月 | 12月 | 平成23年 1月 | 2月 | 3月 |
|-------|--------------|-----|-----|-------------|-----|-----|
| 最高(円) | 684 | 673 | 672 | 663 | 725 | 745 |
| 最低(円) | 601 | 600 | 615 | 631 | 640 | 555 |

(注) 最高・最低株価は、東京証券取引所(市場第1部)におけるものです。

5 【役員 の 状 況】

| 役名 | 職名 | 氏名 | 生年月日 | 略歴 | | 任期 | 所有株式数 (千株) |
|----------------|--|-------|-------------|--|---|----|---------------|
| 代表取締役 取締役会長 | | 服部 重彦 | 昭和16年8月21日 | 昭和39年4月 平成元年6月 平成5年6月 平成9年6月 平成15年6月 平成21年6月 | 当社入社 シマヅ サイエントフィック インスツルメンツ インク(米国) 社長 取締役就任 常務取締役就任 代表取締役・取締役社長就任 代表取締役・取締役会長就任 (現在に至る) | 注1 | 59 |
| 代表取締役 取締役社長 | | 中本 晃 | 昭和20年11月25日 | 昭和44年4月 平成12年6月 平成12年6月 平成13年6月 平成17年6月 平成19年6月 平成21年6月 | 当社入社 分析機器事業部長 執行役員 取締役就任 常務取締役就任 専務取締役就任 代表取締役・取締役社長就任 (現在に至る) | 注1 | 39 |
| 常務取締役 | リスクマネジメント、経営 戦略、法務、 I R、経理担 当 | 小脇 一朗 | 昭和27年2月10日 | 昭和49年4月 平成16年7月 平成17年6月 平成19年6月 平成20年6月 平成21年6月 平成22年6月 平成23年6月 | 通商産業省(現経済産業省)入省 独立行政法人中小企業基盤整備 機構理事 当社取締役就任 経営戦略、I R担当(現在に至る) 常務取締役就任(現在に至る) 法務担当(現在に至る) リスクマネジメント担当 (現在に至る) 経理担当(現在に至る) | 注1 | 12 |
| 常務取締役 | 製造、C S、 情報システム 担当 | 安藤 修 | 昭和32年1月3日 | 昭和54年4月 平成12年10月 平成19年6月 平成19年6月 平成23年6月 平成23年6月 | 当社入社 シマヅ サイエントフィック インスツルメンツ インク(米国) 社長 取締役就任 分析計測事業部長 常務取締役就任(現在に至る) 製造、C S、情報システム担当 (現在に至る) | 注1 | 8 |
| 取締役 | 航空機器事業 部長 | 中村 裕 | 昭和28年7月21日 | 昭和51年4月 平成15年4月 平成19年6月 平成19年6月 | 当社入社 航空機器事業部副事業部長 取締役就任(現在に至る) 航空機器事業部長(現在に至る) | 注1 | 9 |
| 取締役 | 医用機器事業 部長 | 鈴木 悟 | 昭和30年1月10日 | 昭和53年3月 平成17年4月 平成19年6月 平成19年6月 | 当社入社 シマヅ プレシジョン インスツルメンツ インク(米国) 副社長 取締役就任(現在に至る) 医用機器事業部長(現在に至る) | 注1 | 7 |
| 取締役 | 技術研究担 当、基盤技術 研究所長 | 吉田 佳一 | 昭和27年1月8日 | 昭和52年4月 平成18年6月 平成21年6月 平成21年6月 | 当社入社 基盤技術研究所長(現在に至る) 取締役就任(現在に至る) 技術研究担当(現在に至る) | 注1 | 8 |
| 取締役 | 人事、地球環 境管理、広報 担当、経営戦 略室担当部長 | 藤井 浩之 | 昭和29年8月1日 | 昭和56年4月 平成17年4月 平成19年6月 平成21年6月 平成21年6月 平成21年6月 平成23年6月 | 当社入社 人事部長 執行役員 取締役就任(現在に至る) 人事、地球環境管理担当 (現在に至る) 経営戦略室担当部長 (現在に至る) 広報担当(現在に至る) | 注1 | 10 |

| 役名 | 職名 | 氏名 | 生年月日 | 略歴 | 任期 | 所有株式数 (千株) |
|---------------|-----------------------------|-------|-------------|---|----|---------------|
| 取締役 | 総務、内部統制担当、リスクマネジメント副担当、法務部長 | 西原 克年 | 昭和29年7月14日 | 昭和55年4月 当社入社 平成15年10月 法務部長(現在に至る) 平成19年6月 執行役員 平成21年6月 取締役就任(現在に至る) 平成21年6月 総務担当(現在に至る) 平成23年6月 内部統制担当(現在に至る) 平成23年6月 リスクマネジメント副担当(現在に至る) | 注1 | 20 |
| 取締役 | 営業担当、東京支社長、営業推進部長 | 徳増 安則 | 昭和31年7月10日 | 昭和56年4月 当社入社 平成17年6月 シマツ ドイツチュラント ゲームベーパー(現シマツ オイローパ ゲームベーパー)(ドイツ)社長 平成20年6月 執行役員 平成21年6月 取締役就任(現在に至る) 平成21年6月 営業担当(現在に至る) 平成21年6月 東京支社長(現在に至る) 平成23年6月 営業推進部長(現在に至る) | 注1 | 8 |
| 取締役 | 分析計測事業部長 | 上田 輝久 | 昭和32年5月14日 | 昭和57年4月 当社入社 平成16年10月 分析計測事業部品質保証部長 平成19年6月 執行役員 平成19年6月 分析計測事業部副事業部長 平成23年6月 取締役就任(現在に至る) 平成23年6月 分析計測事業部長(現在に至る) | 注1 | 5 |
| 常任監査役 (常勤) | | 福嶋 忠好 | 昭和16年9月16日 | 昭和39年4月 当社入社 平成8年6月 取締役就任 平成10年6月 常務取締役就任 平成15年6月 専務取締役就任 平成19年6月 常任監査役就任(現在に至る) | 注2 | 34 |
| 監査役 (常勤) | | 上松 幸治 | 昭和26年9月11日 | 昭和50年4月 株式会社三菱銀行(現株式会社三菱東京UFJ銀行)入行 平成15年9月 株式会社東京三菱銀行(現株式会社三菱東京UFJ銀行)事業戦略開発部長 平成17年6月 当社入社 平成17年6月 執行役員 平成18年4月 関西支社長 平成19年6月 常務執行役員 平成23年6月 監査役就任(現在に至る) | 注2 | 3 |
| 監査役 (非常勤) | | 西村 信哉 | 昭和15年6月14日 | 昭和38年4月 新三菱重工業株式会社(現三菱重工業株式会社)入社 平成4年4月 日本輸送機株式会社入社 平成8年6月 同社取締役就任 平成11年6月 同社常務取締役就任 平成13年6月 同社監査役就任 平成17年6月 当社監査役就任(現在に至る) | 注3 | 2 |
| 監査役 (非常勤) | | 上田 温之 | 昭和17年10月22日 | 昭和42年4月 日本電池株式会社(現株式会社ジーエス・ユアサ コーポレーション)入社 平成8年6月 同社取締役就任 平成13年6月 同社常務取締役就任 平成16年4月 株式会社ジーエス・ユアサ コーポレーション専務取締役就任 平成18年6月 同社代表取締役副社長就任 平成19年6月 当社監査役就任(現在に至る) | 注2 | 2 |
| 計 | | | | | | 231 |

- (注) 1 平成23年6月29日開催の定時株主総会から2年間です。
 2 平成23年6月29日開催の定時株主総会から4年間です。
 3 平成21年6月26日開催の定時株主総会から4年間です。
 4 所有株式数の千株未満は切捨てて表示しています。
 5 監査役 西村信哉および監査役 上田温之は、会社法第2条第16号に定める社外監査役です。
 6 当社では、代表取締役の業務執行を補佐し、経営のスピードアップを図るために執行役員制度を導入しています。

執行役員は、上席執行役員としてシマツ(エイシア パシフィック)プライベート リミテッド社長 岸田継夫、半導体機器事業部長 西村節志、執行役員としてフルイデックス機器部長 岩崎正弘、経営戦略室長 藤野寛、シマツ オイローパ ゲーエムベアハー社長 三浦泰夫、島津(香港)有限公司社長 古沢宏二、秘書室長 井村公信、分析計測事業部副事業部長 御石浩三、業務システム統括部長 馬瀬嘉昭の合計9名です。

- 7 当社は、法令に定める社外監査役の員数を欠くことになる場合に備えて、社外監査役の補欠として監査役1名を選任しています。

補欠の監査役の略歴はつぎのとおりです。

| 氏名 | 生年月日 | 略歴 | | 所有株式数 (千株) |
|------|------------|--|--|---------------|
| 鈴木 勇 | 昭和20年5月11日 | 昭和43年4月 平成15年6月 平成22年6月 平成22年6月 | 大日本塗料株式会社入社 同社取締役就任 同社監査役就任(現在に至る) 当社監査役(補欠)(現在に至る) | — |

6 【コーポレート・ガバナンスの状況等】

(1) 【コーポレート・ガバナンスの状況】

コーポレート・ガバナンスに関する基本的な考え方

当社は、経営環境変化に迅速に対応できる組織体制と公正な経営システムを構築、維持することをコーポレート・ガバナンスの基本的な考え方としています。その施策として、執行役員制度の拡充および取締役会の活性化と迅速な意思決定による経営のスピードアップ、コンプライアンスおよびリスクマネジメントと一体となった内部統制体制の強化、ディスクロージャーの向上などを推進しています。

①企業統治の体制

イ. 会社の機関の基本説明

会社の機関としては、意思決定・監督機関として取締役会を、業務執行機関として取締役社長、役付取締役、担当取締役、執行役員ならびに常務会、経営連絡会を、監査機関として監査役会および会計監査人を設置しています。

その具体的な関係および内部統制システムを図示するとつぎのとおりです。

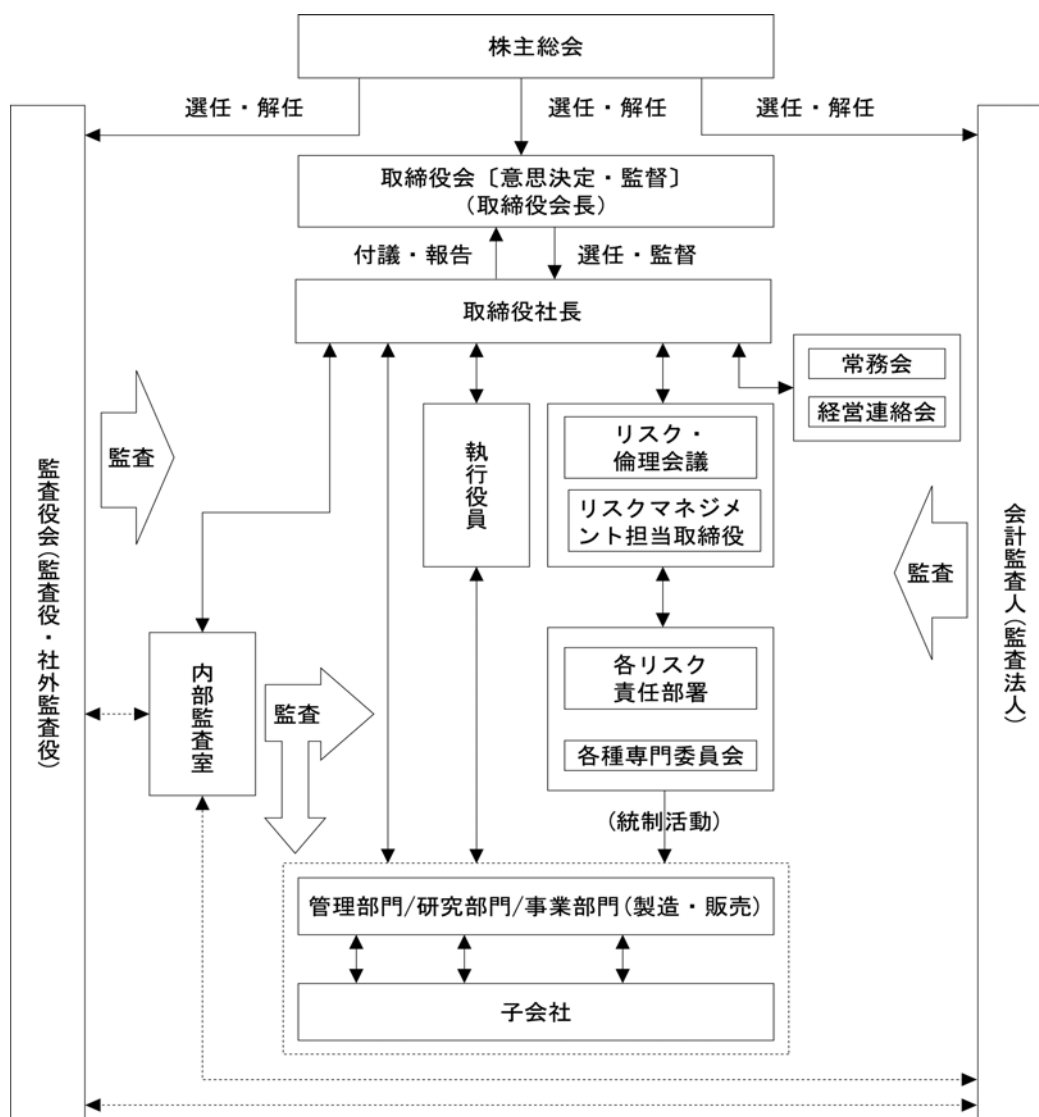

ロ. 会社の機関の内容および内部統制システムの整備の状況

取締役会は、監査役も出席し、原則として毎月1回開催し、経営方針等会社の業務執行上の重要な事項に関する意思決定を行うとともに、取締役および執行役員その他の経営幹部から業務執行状況の報告を受け、取締役の業務執行が適正に行われるよう監督しています。

取締役社長が、会社を代表して業務を執行し、その業務執行を補佐するための役付取締役、ならびに事業分野や営業・技術・製造・管理やリスクマネジメントなどの機能についての担当取締役、および効率的に業務を遂行するための執行役員を置いています。

常務会は、取締役社長の諮問機関として役付取締役により構成され、原則として毎月2回開催し、経営上の重要事項を審議するとともに、重要情報の交換・共有の場としています。経営連絡会は、取締役社長が指名する者(役付取締役・担当取締役など)で構成され、毎月複数回開催し、経営課題の検討と経営情報の交換・共有を行っています。

監査役会は、常勤監査役および社外監査役で構成され、原則として毎月1回開催し、取締役の職務執行の監査に関する重要な事項について、各監査役から報告を受け、協議を行い、決議を行っています。

業務を適正かつ効率的に遂行するための経営システムとして、各事業部門と営業・技術・製造・管理などの機能別部門とのマトリックス的連携経営を採用し、機能別部門に各担当専門分野における全社的な指導、統制およびモニタリング機能を持たせるとともに、取締役社長直轄の内部監査室による内部監査を実施して内部統制の有効性を確保することとしています。財務報告の信頼性を確保するための内部統制体制の構築もこの考え方に依っています。すなわち、「財務報告に係る内部統制体制の構築に関する基本規定」に従って、内部統制担当役員のもとで、「財務報告に係る内部統制委員会」にて重要な事項を審議するとともに、内部統制の種類ごとにそれぞれの責任者が、企業グループとしてリスクに対応する体制の整備を進めています。

情報管理については、文書の保存に関する規定に従って職務執行に関連する情報や文書を保存するとともに、機密情報管理や情報セキュリティに関する規定を定め、情報の適切な管理に努めています。

また、経営方針、予算管理、業績管理等につき、事業セグメントごとに子会社を含めた連結経営体制を敷き、企業グループとして、業務の適正確保と効率的な事業運営に努めています。

ハ. 現状の体制を採用している理由

当社は、株主をはじめ、顧客、取引先、従業員、地域社会など会社を取り巻くステークホルダー全体の利益に十分に目を配り、バランスの取れた的確で迅速な意思決定と業務執行を行い、長期的な視点で事業を発展させ、当社グループの企業価値ひいては株主共同の利益を不断に向上させるとともに社会的責任を果たしていくことを経営上の基本方針としており、こうした企業経営を行うためのコーポレート・ガバナンスをめざして、現状の体制を採用しています。

当社の事業分野は広範で多岐にわたっており、また極めて高度な専門的・技術的背景を持っています。当社は、こうした複雑・多岐にわたる業務執行の意思決定を的確かつ迅速に行える体制を確保すると同時に、職務執行の監視・監督の面でも実情に即してきめ細かく目配りできる体制が重要と考えており、取締役会は実質的な審議を行うことができる適正な規模とし、当社の事業内容に通暁し内部事情に精通している社内取締役が、前記の経営上の基本方針を十分に認識し踏まえて、業務執行の意思決定を行うとともに、各取締役の職務執行の状況を各々独自の観点から相互に監視・監督し、併せて、独立役員である社外監査役2名を含む監査役・監査役会が、取締役の職務執行および内部統制システムの構築・運用の状況を監査するという、現状の体制が適切・有効であると判断しています。

社外監査役(2名)は、当社と特別の利害関係のない他社において取締役および監査役などの豊かな経験を積み、優れた能力・識見を有する独立役員であり、当社経営陣から独立した客観的・中立的な立場で取締役会に出席することを通じて、当社取締役が適切に説明責任を果たして業務執行の決定・報告を行うことを促し、経営の透明性を高めることに貢献しています。

ニ. リスク管理体制の整備の状況

当社は、遵法を最重要課題としてコンプライアンスおよびリスクマネジメントの活動を推進しています。

コンプライアンスについては、「リスク・倫理会議」を中心に、「企業倫理規定」で定める行動原則と行動基準に従って、企業グループとして法令遵守および企業倫理の向上に努めています。また、内部通報制度として、内部からの相談・報告窓口を設けています。反社会的勢力に対しては、全社一体となった組織的対応を行い、毅然として排除する体制を整備しています。

リスクマネジメントについては、「リスクマネジメント基本規定」に従って、取締役社長を議長とする「リスク・倫理会議」にてリスクマネジメント活動上の重要な事項を審議するとともに、リスクマネジメント担当取締役のもとで、リスクの評価と管理の状況を把握し、企業グループとしてリスクの低減と発生時対応の体制の強化に努めています。

②内部監査および監査役監査

内部監査については、営業関連は営業推進部、技術研究関連は技術推進部、製造関連は生産支援本部企画部がそれぞれ販売、研究開発、製造ほかの業務機構に対するモニタリングを実施することに加え、経理、法務、品質保証、環境管理などを担当する一般管理部門が各専門分野について全社の事業活動に対するモニタリングを実施しています。また、業務執行のラインから独立した視点で、内部統制の有効性を評価する内部監査室を取締役社長直轄として設置し、スタッフ6名を配置しています。

監査役監査については、監査役会が定めた監査役監査基準に準拠し、年間監査計画にもとづき監査役監査を実施しています。また、監査役監査を補助する組織として監査役室を設置し、スタッフ2名を配置しており、その人事関連事項については監査役会の事前の同意を得るものとしています。

常勤監査役2名は、当社業務に通暁し、それぞれ当社経理部門および金融機関における長年の経験があり、財務および会計に関する相当程度の知見を有しています。常勤監査役は、取締役・執行役員などの経営幹部と適宜意見交換を行い、経営に係る重要な社内会議に参加し、監査業務の遂行による知見や自らの経営者としての経験等も踏まえ、重要な経営課題に対する業務執行の状況とその結果について客観的に評価し、必要に応じて取締役・取締役会に対して助言を行っています。

また、内部監査、監査役監査および会計監査(内部統制監査を含む)の相互連携については、監査役と内部監査室は監査計画について事前に協議し、往査先および往査日程について相互に補完し合うよう調整しています。内部監査室は、監査役に対して、毎月の定例会議およびその求めに応じて内部統制システムにかかわる状況と内部監査の結果を報告しており、内部監査室が指摘した問題点の中で監査役が重要と判断するものについては、監査役が改めて確認するなどしています。監査役は、会計監査人に対する監査計画、中間監査経過および年度の監査等のヒアリングを通じ、あるいは適宜実査に立ち会い、会計監査人が行った監査につき確認を行っています。内部監査室と会計監査人とは、監査日程、監査手続など随時意見交換を行うとともに内部統制監査において密接に連携しています。このように、監査役、内部監査室および会計監査人はそれぞれ意見交換を密にして緊密な連携を保ち、相互の監査業務を効率的かつ有効に実施することができるよう協力しています。なお、これら監査と内部統制部門との関係については、例えば監査役は、事業リスクごとに全社レベルでマネジメントに責任を持つリスク所管責任部署に対して適宜ヒアリングを行うなど、内部統制部門と情報交換を行っています。

③社外取締役および社外監査役

社外監査役は2名であり、当社と社外監査役との間に特別な利害関係はありません。また、社外取締役は選任していません。

社外監査役2名は一般株主と利益相反のない独立役員であり、他社における経験を活かし、客観的・中立的な立場から監査を行っています。常勤監査役と社外監査役は、原則毎月1回開催される監査役会で情報共有をはかっています。

また、社外監査役監査と内部監査、監査役監査および会計監査の相互連携については、社外監査役は内部監査室との毎月の定例会議等に出席しています。社外監査役は監査役会に出席し、そこで常勤監査役から監査結果の報告を受けています。また、会計監査人とは定期的会合に参加し、監査方針、監査計画の説明を受けるとともに、中間監査経過および年度の監査結果を含め監査実施報告を受けています。このようにして社外監査役は、内部監査室、監査役および会計監査人と監査の相互連携を図っています。なお、社外監査役の監査と内部統制部門との関係については、社外監査役は、常勤監査役から監査役会の席上受ける報告を通じて内部統制部門に対する監査結果を確認しています。

④役員の報酬等

イ. 提出会社の役員区分ごとの報酬等の総額、報酬等の種類別の総額および対象となる役員の員数

| 役員区分 | 報酬等の総額 | 報酬等の種類別の総額および対象となる役員の員数 | | |
|------|--------|-------------------------|-----|--------|
| 取締役 | 328百万円 | 月額報酬 | 12名 | 256百万円 |
| | | 業績連動報酬 | 11名 | 72百万円 |
| 監査役 | 54百万円 | 月額報酬 | 2名 | 54百万円 |
| 社外役員 | 11百万円 | 月額報酬 | 2名 | 11百万円 |

- (注) 1 取締役の支給額には、使用人兼務取締役の使用人分給与は含まれていません。
2 当事業年度末現在の取締役は11名ですが、上記の取締役の月額報酬支給員数には平成22年6月29日開催の第147期定時株主総会終結の時をもって退任した取締役1名が含まれています。また、社外役員2名は社外監査役です。
3 役員ごとの連結報酬等の総額等については、総額が1億円以上の者がいませんので記載していません。

ロ. 役員の報酬等の額の決定に関する方針

取締役の報酬は、各事業年度における業績の向上ならびに継続的な企業価値の増大に向けて経営を行うという取締役の職責を考慮し、固定報酬である月額報酬と業績連動報酬で構成しています。取締役の月額報酬は、各取締役の役位および担当する役割の大きさに応じて、また、業績連動報酬は、当該事業年度の当社グループの業績等を総合的に勘案して決定しています。

監査役の報酬は、当社グループ全体の職務執行に対する監査の職責を負うことから、固定報酬である月額報酬のみとしています。

⑤株式の保有状況

イ. 保有目的が純投資目的以外の目的である投資株式

銘柄数 80銘柄
 貸借対照表計上額の合計額 9,042百万円

ロ. 保有目的が純投資目的以外の目的である投資株式の保有区分、銘柄、株式数、貸借対照表計上額および

保有目的

(前事業年度)

特定投資株式

| 銘柄 | 株式数 (株) | 貸借対照表計上額 (百万円) | 保有目的 |
|----------------------|------------|-------------------|--------------|
| 三菱電機(株) | 1,722,000 | 1,479 | 今後の取引関係維持のため |
| (株)滋賀銀行 | 2,170,000 | 1,280 | 同上 |
| 日本写真印刷(株) | 247,079 | 901 | 同上 |
| (株)ジーエス・ユアサ コーポレーション | 1,128,975 | 712 | 同上 |
| ダイキン工業(株) | 92,000 | 351 | 同上 |
| 三菱地所(株) | 226,360 | 346 | 同上 |
| (株)南都銀行 | 656,250 | 343 | 同上 |
| 小野薬品工業(株) | 82,000 | 340 | 同上 |
| 大日本塗料(株) | 3,001,440 | 306 | 同上 |
| ジーエルサイエンス(株) | 290,000 | 294 | 同上 |

(当事業年度)

特定投資株式

| 銘柄 | 株式数 (株) | 貸借対照表計上額 (百万円) | 保有目的 |
|----------------------|------------|-------------------|--------------|
| 三菱電機(株) | 1,722,000 | 1,691 | 今後の取引関係維持のため |
| (株)滋賀銀行 | 2,170,000 | 948 | 同上 |
| (株)ジーエス・ユアサ コーポレーション | 1,128,975 | 624 | 同上 |
| 大日本塗料(株) | 5,001,440 | 555 | 同上 |
| 日本写真印刷(株) | 247,079 | 443 | 同上 |
| 川崎重工業(株) | 1,000,000 | 366 | 同上 |
| 小野薬品工業(株) | 82,000 | 334 | 同上 |
| 三菱地所(株) | 226,360 | 318 | 同上 |
| (株)村田製作所 | 48,400 | 289 | 同上 |
| ジーエルサイエンス(株) | 290,000 | 283 | 同上 |
| (株)南都銀行 | 656,250 | 265 | 同上 |
| ダイキン工業(株) | 92,000 | 229 | 同上 |
| (株)東陽テクニカ | 273,700 | 210 | 同上 |
| 大日本スクリーン製造(株) | 237,423 | 207 | 同上 |
| 日本新薬(株) | 181,080 | 193 | 同上 |
| 三菱商事(株) | 63,616 | 146 | 同上 |
| ヒロセ電機(株) | 14,463 | 129 | 同上 |
| (株)森精機製作所 | 126,500 | 125 | 同上 |
| 住友化学(株) | 271,624 | 112 | 同上 |
| オムロン(株) | 48,000 | 112 | 同上 |
| 三菱倉庫(株) | 118,387 | 110 | 同上 |
| 日本電子(株) | 429,000 | 103 | 同上 |
| 大陽日酸(株) | 148,000 | 102 | 同上 |

みなし保有株式

| 銘柄 | 株式数 (株) | 貸借対照表計上額 (百万円) | 保有目的 |
|----------------------|------------|-------------------|--------|
| (株)三菱UFJフィナンシャル・グループ | 5,595,000 | 2,148 | 退職給付信託 |
| (株)京都銀行 | 2,785,000 | 2,049 | 同上 |
| (株)ジーエス・ユアサコーポレーション | 2,031,000 | 1,123 | 同上 |
| 東京海上ホールディングス(株) | 373,000 | 829 | 同上 |
| (株)T&Dホールディングス | 236,000 | 483 | 同上 |
| 日本輸送機(株) | 1,369,000 | 298 | 同上 |
| 大日本塗料(株) | 2,049,000 | 227 | 同上 |

(注) 貸借対照表計上額の上位銘柄を選定する段階で、特定投資株式とみなし保有株式を合算していません。

ハ. 保有目的が純投資目的である投資株式

該当事項はありません。

⑥会計監査の状況

会計監査については、有限責任監査法人トーマツに依頼しています。業務を執行する公認会計士は、公認会計士法の規定に従い定期的に交代しており、現在の公認会計士は、高橋一浩、佃弘一郎、岩淵貴史であり、会計監査業務に係る補助者は、公認会計士7名、その他14名です。

⑦社外監査役との責任限定契約の内容の概要

当社は、会社法第427条第1項の規定により、社外監査役との間に、会社法第423条第1項の損害賠償責任を限定する契約を締結しています。当該契約にもとづく責任の限度額は、法令に定める最低責任限度額です。

⑧取締役の定数

当社の取締役は28名以内とする旨を定款で定めています。

⑨取締役の選任の決議要件

当社は、取締役の選任決議は、議決権を行使することができる株主の議決権の3分の1以上を有する株主が出席し、その議決権の過半数をもって行う旨を定款で定めています。また、取締役の選任決議は累積投票によらない旨も定款で定めています。

⑩株主総会決議事項を取締役会で決議することができる事項

イ. 自己の株式の取得

当社は、自己の株式の取得について、機動的な資本政策の遂行を可能とするため、会社法第165条第2項の規定により、取締役会の決議によって自己の株式を取得することができる旨を定款で定めています。

ロ. 中間配当

当社は、株主への機動的な利益還元を行うため、会社法第454条第5項の規定により、取締役会の決議によって中間配当を行うことができる旨を定款で定めています。

⑪株主総会の特別決議要件

当社は、株主総会特別決議の定足数をより確実に充足できるようにするため、会社法第309条第2項に定める決議について、議決権を行使することができる株主の議決権の3分の1以上を有する株主が出席し、その議決権の3分の2以上をもって行う旨を定款に定めています。

(2) 【監査報酬の内容等】

① 【監査公認会計士等に対する報酬の内容】

| 区分 | 前連結会計年度 | | 当連結会計年度 | |
|-------|-----------------------|----------------------|-----------------------|----------------------|
| | 監査証明業務に 基づく報酬(百万円) | 非監査業務に 基づく報酬(百万円) | 監査証明業務に 基づく報酬(百万円) | 非監査業務に 基づく報酬(百万円) |
| 提出会社 | 59 | — | 59 | 32 |
| 連結子会社 | — | — | — | — |
| 計 | 59 | — | 59 | 32 |

(注) 上記の金額には、消費税等は含まれていません。

② 【その他重要な報酬の内容】

前連結会計年度

当社の在外連結子会社は主として当社の監査公認会計士等と同一のネットワークに属しているデロイト トウシュ トーマツの監査を受け、監査証明業務に基づく報酬を支払っています。

当連結会計年度

同上

③ 【監査公認会計士等の提出会社に対する非監査業務の内容】

前連結会計年度

該当事項はありません。

当連結会計年度

当社の監査公認会計士等に対して報酬を支払っている非監査業務の内容は、国際財務報告基準(I F R S)に関する助言・指導業務等に係るものです。

④ 【監査報酬の決定方針】

該当事項はありません。

第5 【経理の状況】

1 連結財務諸表および財務諸表の作成方法について

(1) 当社の連結財務諸表は、「連結財務諸表の用語、様式及び作成方法に関する規則」(昭和51年大蔵省令第28号。以下「連結財務諸表規則」という。)に基づいて作成しています。

なお、前連結会計年度(平成21年4月1日から平成22年3月31日まで)は、改正前の連結財務諸表規則に基づき、当連結会計年度(平成22年4月1日から平成23年3月31日まで)は、改正後の連結財務諸表規則に基づいて作成しています。

(2) 当社の財務諸表は、「財務諸表等の用語、様式及び作成方法に関する規則」(昭和38年大蔵省令第59号。以下「財務諸表等規則」という。)に基づいて作成しています。

なお、前事業年度(平成21年4月1日から平成22年3月31日まで)は、改正前の財務諸表等規則に基づき、当事業年度(平成22年4月1日から平成23年3月31日まで)は、改正後の財務諸表等規則に基づいて作成しています。

2 監査証明について

当社は、金融商品取引法第193条の2第1項の規定に基づき、前連結会計年度(平成21年4月1日から平成22年3月31日まで)および当連結会計年度(平成22年4月1日から平成23年3月31日まで)の連結財務諸表ならびに前事業年度(平成21年4月1日から平成22年3月31日まで)および当事業年度(平成22年4月1日から平成23年3月31日まで)の財務諸表について、有限責任監査法人トーマツによる監査を受けています。

3 連結財務諸表等の適正性を確保するための特段の取組みについて

当社は、連結財務諸表等の適正性を確保するための特段の取組みを行っています。具体的には、会計基準等の内容を適切に把握できる体制を整備するため、公益財団法人財務会計基準機構へ加入しています。また、会計基準設定主体等の行う研修に参加しています。

1 【連結財務諸表等】
 (1) 【連結財務諸表】
 ① 【連結貸借対照表】

(単位：百万円)

| | 前連結会計年度 (平成22年3月31日) | 当連結会計年度 (平成23年3月31日) |
|---------------|-------------------------|-------------------------|
| 資産の部 | | |
| 流動資産 | | |
| 現金及び預金 | 29,367 | 35,455 |
| 受取手形及び売掛金 | 83,051 | 79,669 |
| 商品及び製品 | 29,441 | 31,032 |
| 仕掛品 | 19,549 | 16,573 |
| 原材料及び貯蔵品 | 14,024 | 15,076 |
| 繰延税金資産 | 6,138 | 7,335 |
| その他 | 3,309 | 3,749 |
| 貸倒引当金 | △1,103 | △982 |
| 流動資産合計 | 183,778 | 187,909 |
| 固定資産 | | |
| 有形固定資産 | | |
| 建物及び構築物 | 68,135 | 70,926 |
| 減価償却累計額 | △34,331 | △35,346 |
| 建物及び構築物（純額） | 33,803 | 35,579 |
| 機械装置及び運搬具 | 19,880 | 17,784 |
| 減価償却累計額 | △14,723 | △14,103 |
| 機械装置及び運搬具（純額） | 5,157 | 3,680 |
| 土地 | 18,824 | 18,749 |
| リース資産 | 4,322 | 3,389 |
| 減価償却累計額 | △2,662 | △1,847 |
| リース資産（純額） | 1,659 | 1,541 |
| 建設仮勘定 | 1,881 | 15 |
| その他 | 26,620 | 26,600 |
| 減価償却累計額 | △20,332 | △20,522 |
| その他（純額） | 6,287 | 6,078 |
| 有形固定資産合計 | ※1, ※2 67,614 | ※1, ※2 65,644 |
| 無形固定資産 | 6,266 | 6,794 |
| 投資その他の資産 | | |
| 投資有価証券 | ※3 9,975 | ※3 9,489 |
| 長期貸付金 | 1,307 | 876 |
| 繰延税金資産 | 10,531 | 9,738 |
| その他 | 4,904 | 4,571 |
| 貸倒引当金 | △275 | △180 |
| 投資その他の資産合計 | 26,444 | 24,494 |
| 固定資産合計 | 100,325 | 96,933 |
| 資産合計 | 284,104 | 284,843 |

(単位：百万円)

| | 前連結会計年度 (平成22年3月31日) | 当連結会計年度 (平成23年3月31日) |
|---------------|-------------------------|-------------------------|
| 負債の部 | | |
| 流動負債 | | |
| 支払手形及び買掛金 | 44,820 | 48,278 |
| 短期借入金 | 14,650 | 9,754 |
| リース債務 | 793 | 637 |
| 未払金 | 9,296 | 8,541 |
| 未払法人税等 | 1,405 | 2,990 |
| 賞与引当金 | 5,451 | 5,884 |
| 役員賞与引当金 | 182 | 193 |
| その他 | ※1 8,796 | ※1 8,453 |
| 流動負債合計 | 85,397 | 84,733 |
| 固定負債 | | |
| 社債 | 10,000 | 10,000 |
| 長期借入金 | 12,196 | 10,974 |
| リース債務 | 984 | 1,017 |
| 退職給付引当金 | 15,806 | 15,155 |
| 役員退職慰労引当金 | 287 | 302 |
| その他 | ※1 6,292 | ※1 6,006 |
| 固定負債合計 | 45,567 | 43,456 |
| 負債合計 | 130,964 | 128,190 |
| 純資産の部 | | |
| 株主資本 | | |
| 資本金 | 26,648 | 26,648 |
| 資本剰余金 | 35,188 | 35,188 |
| 利益剰余金 | 97,411 | 105,244 |
| 自己株式 | △646 | △680 |
| 株主資本合計 | 158,601 | 166,401 |
| その他の包括利益累計額 | | |
| その他有価証券評価差額金 | 2,829 | 2,334 |
| 為替換算調整勘定 | △8,507 | △12,305 |
| その他の包括利益累計額合計 | △5,678 | △9,970 |
| 少数株主持分 | 215 | 222 |
| 純資産合計 | 153,139 | 156,653 |
| 負債純資産合計 | 284,104 | 284,843 |

②【連結損益計算書及び連結包括利益計算書】
【連結損益計算書】

(単位：百万円)

| | 前連結会計年度 (自 平成21年 4月 1日 至 平成22年 3月 31日) | 当連結会計年度 (自 平成22年 4月 1日 至 平成23年 3月 31日) |
|---------------------|--|--|
| 売上高 | 238,255 | 252,707 |
| 売上原価 | 151,204 | 157,187 |
| 売上総利益 | 87,050 | 95,520 |
| 販売費及び一般管理費 | ※1, ※2 76,756 | ※1, ※2 79,222 |
| 営業利益 | 10,294 | 16,297 |
| 営業外収益 | | |
| 受取利息 | 106 | 144 |
| 受取配当金 | 109 | 137 |
| 受取保険金 | 365 | 328 |
| 受取賃貸料 | 187 | 169 |
| 助成金収入 | — | 315 |
| その他 | 867 | 896 |
| 営業外収益合計 | 1,636 | 1,992 |
| 営業外費用 | | |
| 支払利息 | 612 | 451 |
| 為替差損 | 274 | 881 |
| その他 | 1,228 | 1,678 |
| 営業外費用合計 | 2,115 | 3,011 |
| 経常利益 | 9,816 | 15,279 |
| 特別利益 | | |
| 固定資産売却益 | ※3 19 | ※3 10 |
| 投資有価証券売却益 | 60 | — |
| 特別利益合計 | 79 | 10 |
| 特別損失 | | |
| 固定資産処分損 | ※4 253 | ※4 404 |
| 資産除去債務会計基準の適用に伴う影響額 | — | 258 |
| 投資有価証券評価損 | 12 | 92 |
| 投資有価証券売却損 | 40 | — |
| 特別損失合計 | 307 | 755 |
| 税金等調整前当期純利益 | 9,588 | 14,533 |
| 法人税、住民税及び事業税 | 3,128 | 4,624 |
| 過年度法人税等戻入額 | △389 | — |
| 法人税等調整額 | 705 | △160 |
| 法人税等合計 | 3,444 | 4,464 |
| 少数株主損益調整前当期純利益 | — | 10,069 |
| 少数株主利益 | 13 | 22 |
| 当期純利益 | 6,130 | 10,046 |

【連結包括利益計算書】

(単位：百万円)

| | 前連結会計年度 (自 平成21年4月1日 至 平成22年3月31日) | 当連結会計年度 (自 平成22年4月1日 至 平成23年3月31日) |
|----------------|--|--|
| 少数株主損益調整前当期純利益 | — | 10,069 |
| その他の包括利益 | | |
| その他有価証券評価差額金 | — | △494 |
| 為替換算調整勘定 | — | △3,808 |
| その他の包括利益合計 | — | ※2 △4,303 |
| 包括利益 | — | ※1 5,765 |
| (内訳) | | |
| 親会社株主に係る包括利益 | — | 5,754 |
| 少数株主に係る包括利益 | — | 11 |

③【連結株主資本等変動計算書】

(単位：百万円)

| | 前連結会計年度 (自 平成21年 4月 1日 至 平成22年 3月 31日) | 当連結会計年度 (自 平成22年 4月 1日 至 平成23年 3月 31日) |
|---------------------|--|--|
| 株主資本 | | |
| 資本金 | | |
| 前期末残高 | 26,648 | 26,648 |
| 当期末残高 | 26,648 | 26,648 |
| 資本剰余金 | | |
| 前期末残高 | 35,188 | 35,188 |
| 当期末残高 | 35,188 | 35,188 |
| 利益剰余金 | | |
| 前期末残高 | 93,641 | 97,411 |
| 当期変動額 | | |
| 剰余金の配当 | △2,360 | △2,212 |
| 当期純利益 | 6,130 | 10,046 |
| 当期変動額合計 | 3,769 | 7,833 |
| 当期末残高 | 97,411 | 105,244 |
| 自己株式 | | |
| 前期末残高 | △623 | △646 |
| 当期変動額 | | |
| 自己株式の取得 | △22 | △34 |
| 当期変動額合計 | △22 | △34 |
| 当期末残高 | △646 | △680 |
| 株主資本合計 | | |
| 前期末残高 | 154,855 | 158,601 |
| 当期変動額 | | |
| 剰余金の配当 | △2,360 | △2,212 |
| 当期純利益 | 6,130 | 10,046 |
| 自己株式の取得 | △22 | △34 |
| 当期変動額合計 | 3,746 | 7,799 |
| 当期末残高 | 158,601 | 166,401 |
| その他の包括利益累計額 | | |
| その他有価証券評価差額金 | | |
| 前期末残高 | 1,586 | 2,829 |
| 当期変動額 | | |
| 株主資本以外の項目の当期変動額(純額) | 1,242 | △495 |
| 当期変動額合計 | 1,242 | △495 |
| 当期末残高 | 2,829 | 2,334 |
| 為替換算調整勘定 | | |
| 前期末残高 | △9,530 | △8,507 |
| 当期変動額 | | |
| 株主資本以外の項目の当期変動額(純額) | 1,022 | △3,797 |
| 当期変動額合計 | 1,022 | △3,797 |
| 当期末残高 | △8,507 | △12,305 |

(単位：百万円)

| | 前連結会計年度 (自 平成21年4月1日 至 平成22年3月31日) | 当連結会計年度 (自 平成22年4月1日 至 平成23年3月31日) |
|----------------------|--|--|
| その他の包括利益累計額合計 | | |
| 前期末残高 | △7,944 | △5,678 |
| 当期変動額 | | |
| 株主資本以外の項目の当期変動額（純額） | 2,265 | △4,292 |
| 当期変動額合計 | 2,265 | △4,292 |
| 当期末残高 | △5,678 | △9,970 |
| 少数株主持分 | | |
| 前期末残高 | 395 | 215 |
| 当期変動額 | | |
| 株主資本以外の項目の当期変動額（純額） | △179 | 7 |
| 当期変動額合計 | △179 | 7 |
| 当期末残高 | 215 | 222 |
| 純資産合計 | | |
| 前期末残高 | 147,306 | 153,139 |
| 当期変動額 | | |
| 剰余金の配当 | △2,360 | △2,212 |
| 当期純利益 | 6,130 | 10,046 |
| 自己株式の取得 | △22 | △34 |
| 株主資本以外の項目の当期変動額（純額） | 2,086 | △4,285 |
| 当期変動額合計 | 5,833 | 3,514 |
| 当期末残高 | 153,139 | 156,653 |

④【連結キャッシュ・フロー計算書】

(単位：百万円)

| | 前連結会計年度 (自 平成21年4月1日 至 平成22年3月31日) | 当連結会計年度 (自 平成22年4月1日 至 平成23年3月31日) |
|-------------------------|--|--|
| 営業活動によるキャッシュ・フロー | | |
| 税金等調整前当期純利益 | 9,588 | 14,533 |
| 減価償却費 | 8,301 | 7,924 |
| 資産除去債務会計基準の適用に伴う影響額 | — | 258 |
| 貸倒引当金の増減額 (△は減少) | 165 | △140 |
| 賞与引当金の増減額 (△は減少) | 265 | 433 |
| 役員賞与引当金の増減額 (△は減少) | △126 | 11 |
| 退職給付引当金の増減額 (△は減少) | △1,059 | △583 |
| 受取利息及び受取配当金 | △216 | △282 |
| 支払利息 | 612 | 451 |
| 為替差損益 (△は益) | 15 | 42 |
| 投資有価証券売却及び評価損益 (△は益) | △6 | 92 |
| 有形固定資産除売却損益 (△は益) | 234 | 394 |
| 売上債権の増減額 (△は増加) | △3,138 | 1,167 |
| たな卸資産の増減額 (△は増加) | 6,493 | △2,048 |
| 仕入債務の増減額 (△は減少) | △1,459 | 5,075 |
| その他 | △1,704 | 364 |
| 小計 | 17,964 | 27,693 |
| 利息及び配当金の受取額 | 218 | 281 |
| 利息の支払額 | △577 | △370 |
| 法人税等の支払額 | △3,847 | △2,612 |
| 営業活動によるキャッシュ・フロー | 13,756 | 24,992 |
| 投資活動によるキャッシュ・フロー | | |
| 固定資産の取得による支出 | △7,281 | △8,341 |
| 固定資産の売却による収入 | 197 | 787 |
| 投資有価証券の取得による支出 | △206 | △438 |
| 投資有価証券の売却による収入 | 76 | — |
| 子会社出資金の取得による支出 | △193 | — |
| 貸付けによる支出 | △19 | △39 |
| 貸付金の回収による収入 | 82 | 175 |
| その他 | △332 | △425 |
| 投資活動によるキャッシュ・フロー | △7,675 | △8,281 |

(単位：百万円)

| | 前連結会計年度 (自 平成21年4月1日 至 平成22年3月31日) | 当連結会計年度 (自 平成22年4月1日 至 平成23年3月31日) |
|-------------------------|--|--|
| 財務活動によるキャッシュ・フロー | | |
| 短期借入れによる収入 | 4,867 | 453 |
| 短期借入金の返済による支出 | △2,472 | △5,879 |
| 長期借入れによる収入 | 10,787 | 430 |
| 長期借入金の返済による支出 | △1,089 | △642 |
| コマーシャル・ペーパーの発行による収入 | 11,000 | 11,000 |
| コマーシャル・ペーパーの償還による支出 | △11,000 | △11,000 |
| 社債の償還による支出 | △10,000 | — |
| 配当金の支払額 | △2,360 | △2,206 |
| 少数株主への配当金の支払額 | △11 | △9 |
| 預り保証金の返還による支出 | △333 | △333 |
| ファイナンス・リース債務の返済による支出 | △1,120 | △868 |
| その他 | △22 | 11 |
| 財務活動によるキャッシュ・フロー | △1,754 | △9,044 |
| 現金及び現金同等物に係る換算差額 | 243 | △1,687 |
| 現金及び現金同等物の増減額 (△は減少) | 4,569 | 5,979 |
| 現金及び現金同等物の期首残高 | 23,673 | 28,242 |
| 現金及び現金同等物の期末残高 | ※ 28,242 | ※ 34,221 |

【連結財務諸表作成のための基本となる重要な事項】

| 前連結会計年度 (自 平成21年4月1日 至 平成22年3月31日) | 当連結会計年度 (自 平成22年4月1日 至 平成23年3月31日) |
|--|--|
| <p>1 連結の範囲に関する事項</p> <p>(1) 連結子会社は 76社です。主要な連結子会社名は、「第1 企業の概況 4 関係会社の状況」に記載しています。</p> <p>(2) 非連結子会社1社(シマツ フィリピン エステート インク)の総資産、売上高、当期純損益の額および利益剰余金のうち持分に見合う額は、いずれも連結財務諸表に重要な影響をおよぼしていませんので、連結の範囲から除いています。</p> <p>2 持分法の適用に関する事項 非連結子会社1社および関連会社3社(ドンイル シマツ コーポレーション他)に対する投資については、これらの会社の当期純損益の額および利益剰余金のうち持分に見合う額のそれぞれの合計額の連結損益および利益剰余金に与える影響が軽微ですので、持分法を適用せず原価法で評価しています。</p> <p>3 連結子会社の事業年度等に関する事項 在外連結子会社 44社の決算日は、12月31日です。連結財務諸表の作成にあたり連結決算日との差異が3ヵ月以内であるため、同決算日現在の財務諸表を用いており、連結決算日との間に生じた重要な取引がある場合は、連結上必要な調整をおこなっています。</p> <p>4 会計処理基準に関する事項</p> <p>(1) 重要な資産の評価基準および評価方法</p> <p>① 有価証券 (その他有価証券) 時価のあるもの： 期末日の市場価格等に基づく時価法によっています。(評価差額は全部純資産直入法により処理し、売却原価は移動平均法により算定しています。) 時価のないもの： 移動平均法による原価法によっています。</p> <p>② デリバティブ 時価法によっています。</p> | <p>1 連結の範囲に関する事項</p> <p>(1) 同左</p> <p>(2) 同左</p> <p>2 持分法の適用に関する事項 同左</p> <p>3 連結子会社の事業年度等に関する事項 同左</p> <p>4 会計処理基準に関する事項</p> <p>(1) 重要な資産の評価基準および評価方法</p> <p>① 有価証券 (その他有価証券) 時価のあるもの： 同左</p> <p>時価のないもの： 同左</p> <p>② デリバティブ 同左</p> |

| <p style="text-align: center;">前連結会計年度 (自 平成21年 4月 1日 至 平成22年 3月31日)</p> | <p style="text-align: center;">当連結会計年度 (自 平成22年 4月 1日 至 平成23年 3月31日)</p> | | | | | | |
|--|--|-------|-----------|-------|----------------|-------|---|
| <p>③ たな卸資産 原価法は、収益性の低下による簿価切下げの方法によっています。</p> <p>イ. 商品及び製品 当社は移動平均法による原価法、国内連結子会社については主に最終仕入原価法、在外連結子会社については主に先入先出法による低価法を採用しています。</p> <p>ロ. 仕掛品 主として個別法による原価法</p> <p>ハ. 原材料及び貯蔵品 主として移動平均法による原価法</p> <p>(2) 重要な減価償却資産の減価償却の方法</p> <p>① 有形固定資産(リース資産を除く) 当社および国内連結子会社は、主として建物は定額法、その他については定率法、在外連結子会社は、定額法により償却しています。 なお、主な耐用年数は以下のとおりです。</p> <table style="margin-left: 20px;"> <tr><td>建物及び構築物</td><td>3～75年</td></tr> <tr><td>機械装置及び運搬具</td><td>4～17年</td></tr> <tr><td>その他(工具、器具及び備品)</td><td>2～15年</td></tr> </table> <p>② 無形固定資産(リース資産を除く) 定額法によっています。 なお、自社利用のソフトウェアについては、自社における利用可能期間(5年)に基づく定額法によっています。</p> <p>③ リース資産 当社および国内連結子会社の所有権移転外ファイナンス・リース取引に係るリース資産については、リース期間を耐用年数とし、残存価額をゼロとする定額法を採用しています。</p> <p>(3) 重要な引当金の計上基準</p> <p>① 貸倒引当金 金銭債権の貸倒れによる損失に備えるため、一般債権については貸倒実績率により、貸倒懸念債権等特定の債権については個別に回収可能性を勘案し、回収不能見込額を計上しています。</p> <p>② 賞与引当金 当社および国内連結子会社は、従業員の賞与支給に充てるため、支給見込額のうち当連結会計年度の負担額を計上しています。</p> | 建物及び構築物 | 3～75年 | 機械装置及び運搬具 | 4～17年 | その他(工具、器具及び備品) | 2～15年 | <p>③ たな卸資産 主として総平均法による原価法によっています。ただし、一部については、商品及び製品、原材料及び貯蔵品は移動平均法による原価法、仕掛品は個別法による原価法によっています。(原価法は、収益性の低下による簿価切下げの方法によっています。)</p> <p>(会計方針の変更) 従来、当社は、商品及び製品、原材料及び貯蔵品は移動平均法による原価法、仕掛品は個別法による原価法によりましたが、当連結会計年度より一部を除き、総平均法による原価法に変更しました。この評価方法の変更は、原価計算システムを含む新しい基幹システムの導入が完了したことを契機に、一部を除き、原価計算制度を実際原価計算から標準原価計算に変更したことに伴い、たな卸資産の評価方法についても、これに適合する方法を採用したことによるものです。なお、この変更による損益への影響は軽微です。</p> <p>(2) 重要な減価償却資産の減価償却の方法</p> <p>① 有形固定資産(リース資産を除く) 同左</p> <p>② 無形固定資産(リース資産を除く) 同左</p> <p>③ リース資産 同左</p> <p>(3) 重要な引当金の計上基準</p> <p>① 貸倒引当金 同左</p> <p>② 賞与引当金 同左</p> |
| 建物及び構築物 | 3～75年 | | | | | | |
| 機械装置及び運搬具 | 4～17年 | | | | | | |
| その他(工具、器具及び備品) | 2～15年 | | | | | | |

| 前連結会計年度 (自 平成21年 4月 1日 至 平成22年 3月31日) | 当連結会計年度 (自 平成22年 4月 1日 至 平成23年 3月31日) |
|--|---|
| <p>③ 役員賞与引当金 当社および国内連結子会社は、役員賞与支給に充てるため、支給見込額のうち当連結会計年度の負担額を計上しています。</p> <p>④ 退職給付引当金 従業員の退職給付に備えるため、当連結会計年度末における退職給付債務および年金資産の見込額に基づき計上しています。 過去勤務債務は、その発生時の従業員の平均残存勤務期間以内の一定の年数(15年)による定額法により費用処理しています。 数理計算上の差異は、その発生時の従業員の平均残存勤務期間以内の一定の年数(15年)による定額法により翌連結会計年度から費用処理することとしています。</p> <p>⑤ 役員退職慰労引当金 国内連結子会社は、役員退職慰労金の支出に備えるため、内規に基づく当連結会計年度末要支給額を計上しています。</p> <p>(4) 重要な外貨建の資産または負債の本邦通貨への換算の基準 外貨建金銭債権債務は、決算日の直物為替相場により円貨に換算し、換算差額は損益として処理しています。なお、在外子会社の資産および負債は、決算日の直物為替相場により円貨に換算し、収益および費用は期中平均相場により円貨に換算し、換算差額は純資産の部における為替換算調整勘定および少数株主持分に含めています。</p> <p>(5) その他連結財務諸表作成のための重要な事項 ① 消費税等の会計処理は税抜方式によっています。 ② 連結納税制度を適用しています。</p> <p>5 連結子会社の資産および負債の評価に関する事項 連結子会社の資産および負債の評価については、全面時価評価法を採用しています。</p> | <p>③ 役員賞与引当金 同左</p> <p>④ 退職給付引当金 同左</p> <p>⑤ 役員退職慰労引当金 同左</p> <p>(4) 重要な外貨建の資産または負債の本邦通貨への換算の基準 同左</p> <p>(5) のれんの償却方法および償却期間 のれんの償却については、発生日以降20年間で均等償却しています。但し、重要性の乏しいものについては発生年度に処理しています。</p> <p>(6) 連結キャッシュ・フロー計算書における資金の範囲 連結キャッシュ・フロー計算書における資金(現金及び現金同等物)は、手許現金、随時引き出し可能な預金および容易に換金可能であり、かつ、価値の変動について僅少なリスクしか負わない取得日から3ヶ月以内に償還期限の到来する短期投資からなっています。</p> <p>(7) その他連結財務諸表作成のための重要な事項 ① 同左 ② 同左</p> <p>5 ———</p> |

| 前連結会計年度 (自 平成21年 4月 1日 至 平成22年 3月 31日) | 当連結会計年度 (自 平成22年 4月 1日 至 平成23年 3月 31日) |
|---|--|
| 6 のれんの償却に関する事項 のれんの償却については、発生日以降20年間で均等償却しています。但し、重要性の乏しいものについては発生年度に処理しています。 | 6 ——— |
| 7 連結キャッシュ・フロー計算書における資金の範囲 連結キャッシュ・フロー計算書における資金(現金及び現金同等物)は、手許現金、随時引き出し可能な預金および容易に換金可能であり、かつ、価値の変動について僅少なリスクしか負わない取得日から3ヶ月以内に償還期限の到来する短期投資からなっています。 | 7 ——— |

【連結財務諸表作成のための基本となる重要な事項の変更】

| 前連結会計年度 (自 平成21年 4月 1日 至 平成22年 3月 31日) | 当連結会計年度 (自 平成22年 4月 1日 至 平成23年 3月 31日) |
|--|---|
| ————— | <p>資産除去債務に関する会計基準の適用</p> <p>当連結会計年度より、「資産除去債務に関する会計基準」(企業会計基準第18号 平成20年 3月 31日)および「資産除去債務に関する会計基準の適用指針」(企業会計基準適用指針第21号 平成20年 3月 31日)を適用しています。</p> <p>これにより、当連結会計年度の経常利益が 36百万円減少し、税金等調整前当期純利益が 295百万円減少しています。</p> |

【表示方法の変更】

| 前連結会計年度 (自 平成21年 4月 1日 至 平成22年 3月 31日) | 当連結会計年度 (自 平成22年 4月 1日 至 平成23年 3月 31日) |
|--|--|
| ————— | <p>(連結損益計算書関係)</p> <p>1 助成金収入 前連結会計年度において、営業外収益の「その他」に含めていた「助成金収入」は、営業外収益の総額の100分の10を超えたため、当連結会計年度より区分掲記することとしました。なお、前連結会計年度の営業外収益の「その他」に含まれる「助成金収入」は120百万円であります。</p> <p>2 少数株主損益調整前当期純利益 当連結会計年度より、「連結財務諸表に関する会計基準」(企業会計基準第22号 平成20年12月26日)に基づき、財務諸表等規則等の一部を改正する内閣府令(平成21年 3月 24日 内閣府令第5号)を適用し、「少数株主損益調整前当期純利益」の科目で表示しています。</p> |

【追加情報】

| 前連結会計年度 (自 平成21年4月1日 至 平成22年3月31日) | 当連結会計年度 (自 平成22年4月1日 至 平成23年3月31日) |
|--|--|
| | 当連結会計年度より、「包括利益の表示に関する会計基準」(企業会計基準第25号 平成22年6月30日)を適用しています。ただし、「その他の包括利益累計額」および「その他の包括利益累計額合計」の前連結会計年度の金額は、「評価・換算差額等」および「評価・換算差額等合計」の金額を記載しています。 |

【注記事項】

(連結貸借対照表関係)

| 前連結会計年度 (平成22年3月31日) | | | 当連結会計年度 (平成23年3月31日) | | |
|--|-------------------------|---------------------------|--|-------------------------|---------------------------|
| ※1 つぎの資産を流動負債・その他(預り金) 333百万円および固定負債・その他(長期預り金) 5,538百万円の担保に供しています。 建物 4,570百万円 | | | ※1 つぎの資産を流動負債・その他(預り金) 333百万円および固定負債・その他(長期預り金) 5,205百万円の担保に供しています。 建物 4,314百万円 | | |
| ※2 国庫補助金等により取得した資産の圧縮記帳額は、つぎのとおり対象資産から直接控除しています。 | | | ※2 国庫補助金等により取得した資産の圧縮記帳額は、つぎのとおり対象資産から直接控除しています。 | | |
| 科目 | 取得価額 からの控除額 (百万円) | 減価償却累計額 からの減額 (百万円) | 科目 | 取得価額 からの控除額 (百万円) | 減価償却累計額 からの減額 (百万円) |
| 建物及び構築物 | 4 | — | 建物及び構築物 | 4 | — |
| 機械装置及び運搬具 | 3 | 3 | 機械装置及び運搬具 | 3 | 3 |
| 有形固定資産・その他(工具、器具及び備品) | 404 | 193 | 有形固定資産・その他(工具、器具及び備品) | 420 | 250 |
| 合計 | 412 | 197 | 合計 | 429 | 254 |
| ※3 非連結子会社および関連会社に対するものはつぎのとおりです。 投資有価証券(株式) 276百万円 | | | ※3 非連結子会社および関連会社に対するものはつぎのとおりです。 投資有価証券(株式) 276百万円 | | |
| 4 受取手形割引高および裏書譲渡高 受取手形割引高 600百万円 受取手形裏書譲渡高 1 | | | 4 受取手形割引高および裏書譲渡高 受取手形割引高 600百万円 受取手形裏書譲渡高 2 | | |

(連結損益計算書関係)

| 前連結会計年度 (自 平成21年4月1日 至 平成22年3月31日) | 当連結会計年度 (自 平成22年4月1日 至 平成23年3月31日) |
|---|---|
| ※1 販売費及び一般管理費のうち主要な費目および金額はつぎのとおりです。 給与手当 26,845 百万円 賞与引当金繰入額 2,426 役員賞与引当金繰入額 182 退職給付費用 1,985 役員退職慰労引当金繰入額 67 貸倒引当金繰入額 352 研究開発費 9,018 | ※1 販売費及び一般管理費のうち主要な費目および金額はつぎのとおりです。 給与手当 28,144 百万円 賞与引当金繰入額 2,586 役員賞与引当金繰入額 193 退職給付費用 2,137 役員退職慰労引当金繰入額 54 貸倒引当金繰入額 187 研究開発費 8,407 |
| ※2 一般管理費および当期製造費用に含まれる研究開発費 9,018 百万円 | ※2 一般管理費および当期製造費用に含まれる研究開発費 8,407 百万円 |
| ※3 固定資産売却益の内容はつぎのとおりです。 建物及び構築物 6 百万円 機械装置及び運搬具 1 有形固定資産・その他 (工具、器具及び備品) 11 合計 19 | ※3 固定資産売却益の内容はつぎのとおりです。 機械装置及び運搬具 1 百万円 有形固定資産・その他 (工具、器具及び備品) 7 合計 10 |
| ※4 固定資産処分損の内容はつぎのとおりです。 建物及び構築物 83 百万円 機械装置及び運搬具 58 有形固定資産・その他 (工具、器具及び備品) 110 合計 253 | ※4 固定資産処分損の内容はつぎのとおりです。 建物及び構築物 156 百万円 機械装置及び運搬具 186 土地 7 有形固定資産・その他 (工具、器具及び備品) 52 合計 404 |

(連結包括利益計算書関係)

当連結会計年度 (自 平成22年4月1日 至 平成23年3月31日)

| | |
|-----------------------------|-----------|
| ※1 当連結会計年度の直前連結会計年度における包括利益 | |
| 親会社株主に係る包括利益 | 8,395 百万円 |
| 少数株主に係る包括利益 | 11 |
| 計 | 8,407 |

| | |
|---------------------------------|-----------|
| ※2 当連結会計年度の直前連結会計年度におけるその他の包括利益 | |
| その他有価証券評価差額金 | 1,243 百万円 |
| 為替換算調整勘定 | 1,020 |
| 計 | 2,263 |

(連結株主資本等変動計算書関係)

前連結会計年度(自平成21年4月1日至平成22年3月31日)

1 発行済株式の種類および総数ならびに自己株式の種類および株式数に関する事項

| | 前連結会計年度末 株式数(株) | 当連結会計年度 増加株式数(株) | 当連結会計年度 減少株式数(株) | 当連結会計年度末 株式数(株) |
|-------|--------------------|---------------------|---------------------|--------------------|
| 発行済株式 | | | | |
| 普通株式 | 296,070,227 | — | — | 296,070,227 |
| 自己株式 | | | | |
| 普通株式 | 970,422 | 35,183 | — | 1,005,605 |

(注)普通株式の自己株式の株式数の増加35,183株は、単元未満株式の買取による増加です。

2 配当に関する事項

(1) 配当金支払額

| 決議 | 株式の種類 | 配当金の総額 (百万円) | 1株当たり 配当額(円) | 基準日 | 効力発生日 |
|----------------------|-------|-----------------|-----------------|------------|------------|
| 平成21年6月26日 定時株主総会 | 普通株式 | 1,327 | 4.50 | 平成21年3月31日 | 平成21年6月29日 |
| 平成21年11月10日 取締役会 | 普通株式 | 1,032 | 3.50 | 平成21年9月30日 | 平成21年12月9日 |

(2) 基準日が当連結会計年度に属する配当のうち、配当の効力発生日が翌連結会計年度となるもの

| 決議 | 株式の種類 | 配当の原資 | 配当金の総額 (百万円) | 1株当たり 配当額(円) | 基準日 | 効力発生日 |
|----------------------|-------|-------|-----------------|-----------------|------------|------------|
| 平成22年6月29日 定時株主総会 | 普通株式 | 利益剰余金 | 1,032 | 3.50 | 平成22年3月31日 | 平成22年6月30日 |

当連結会計年度(自平成22年4月1日至平成23年3月31日)

1 発行済株式の種類および総数ならびに自己株式の種類および株式数に関する事項

| | 前連結会計年度末 株式数(株) | 当連結会計年度 増加株式数(株) | 当連結会計年度 減少株式数(株) | 当連結会計年度末 株式数(株) |
|-------|--------------------|---------------------|---------------------|--------------------|
| 発行済株式 | | | | |
| 普通株式 | 296,070,227 | — | — | 296,070,227 |
| 自己株式 | | | | |
| 普通株式 | 1,005,605 | 51,954 | — | 1,057,559 |

(注)普通株式の自己株式の株式数の増加51,954株は、単元未満株式の買取による増加です。

2 配当に関する事項

(1) 配当金支払額

| 決議 | 株式の種類 | 配当金の総額 (百万円) | 1株当たり 配当額(円) | 基準日 | 効力発生日 |
|----------------------|-------|-----------------|-----------------|------------|------------|
| 平成22年6月29日 定時株主総会 | 普通株式 | 1,032 | 3.50 | 平成22年3月31日 | 平成22年6月30日 |
| 平成22年11月10日 取締役会 | 普通株式 | 1,180 | 4.00 | 平成22年9月30日 | 平成22年12月8日 |

(2) 基準日が当連結会計年度に属する配当のうち、配当の効力発生日が翌連結会計年度となるもの

| 決議 | 株式の種類 | 配当の原資 | 配当金の総額 (百万円) | 1株当たり 配当額(円) | 基準日 | 効力発生日 |
|----------------------|-------|-------|-----------------|-----------------|------------|------------|
| 平成23年6月29日 定時株主総会 | 普通株式 | 利益剰余金 | 1,180 | 4.00 | 平成23年3月31日 | 平成23年6月30日 |

(連結キャッシュ・フロー計算書関係)

| 前連結会計年度 (自 平成21年4月1日 至 平成22年3月31日) | 当連結会計年度 (自 平成22年4月1日 至 平成23年3月31日) |
|---|---|
| ※ 現金及び現金同等物の期末残高と連結貸借対照表に掲記されている科目の金額との関係 | ※ 現金及び現金同等物の期末残高と連結貸借対照表に掲記されている科目の金額との関係 |
| 現金及び預金勘定 29,367 百万円 | 現金及び預金勘定 35,455 百万円 |
| 預入期間が3ヵ月を超える 定期預金 <u>△1,124</u> | 預入期間が3ヵ月を超える 定期預金 <u>△1,233</u> |
| 現金及び現金同等物 28,242 | 現金及び現金同等物 34,221 |

(リース取引関係)

| 前連結会計年度 (自 平成21年4月1日 至 平成22年3月31日) | 当連結会計年度 (自 平成22年4月1日 至 平成23年3月31日) |
|---|---|
| オペレーティング・リース取引 (借主側) オペレーティング・リース取引のうち解約不能のものに係る未経過リース料 | オペレーティング・リース取引 (借主側) オペレーティング・リース取引のうち解約不能のものに係る未経過リース料 |
| 1年内 525 百万円 | 1年内 655 百万円 |
| 1年超 <u>1,107</u> | 1年超 <u>1,433</u> |
| 合計 1,632 | 合計 2,089 |
| (貸主側) オペレーティング・リース取引のうち解約不能のものに係る未経過リース料 | (貸主側) オペレーティング・リース取引のうち解約不能のものに係る未経過リース料 |
| 1年内 970 百万円 | 1年内 970 百万円 |
| 1年超 <u>2,728</u> | 1年超 <u>1,771</u> |
| 合計 3,698 | 合計 2,742 |

(金融商品関係)

前連結会計年度 (自 平成21年4月1日 至 平成22年3月31日)

1 金融商品の状況に関する事項

(1) 金融商品に対する取組方針

当社グループは、資金運用については預金等、安全性の高い金融資産で運用し、また、資金調達については銀行等金融機関からの借入や社債、コマーシャル・ペーパーにより調達しています。デリバティブは、債権債務残高および実需の範囲内で利用しており、投機的な取引は行わない方針です。

(2) 金融商品の内容およびそのリスクならびにリスク管理体制

営業債権である受取手形及び売掛金については、各種管理規定に従い、期日管理および残高管理を行うとともに、財務状況の悪化等による回収懸念の早期把握を図るなど、顧客の信用リスクの軽減に努めています。また、グローバルに事業を展開していることから生じている外貨建ての営業債権は、為替の変動リスクに晒されていますが、一部について先物為替予約を利用してヘッジしています。投資有価証券は、主に業務上の関係を有する企業の株式であり、市場価格の変動リスクに晒されていますが、定期的に時価や発行体の財務状況等を把握しています。

営業債務である支払手形及び買掛金は、ほとんど1年以内の支払期日です。また、その一部には、材料等の輸入に伴う外貨建てのものがあり、為替の変動リスクに晒されていますが、同じ外貨建売掛金残高の範囲内にあります。借入金のうち、短期借入金およびコマーシャル・ペーパーは主に営業取引に係る資金調達であり、長期借入金および社債は主に設備投資に係る資金調達です。変動金利の借入金は、金利の変動リスクに晒されています。また、営業債務や借入金は、流動性リスク(支払期日に支払を実行できなくなるリスク)に晒されていますが、月次に資金繰計画を作成するなどの方法により管理しています。

デリバティブ取引は、外貨建債権債務に係る為替変動リスクを軽減する目的で為替予約取引を利用しています。当社グループのデリバティブ取引の契約先は、信用度の高い金融機関であるため、相手方の契約不履行によるリスクは極めて低いと認識しています。また、デリバティブ取引は、経理担当役員の監督の下、経理部が取組方針に基づいて管理を行っています。

(3) 金融商品の時価等に関する事項についての補足説明

「デリバティブ取引関係」注記におけるデリバティブ取引に関する契約額等については、その金額自体がデリバティブ取引に係る市場リスクを示すものではありません。

2 金融商品の時価等に関する事項

平成22年3月31日における連結貸借対照表計上額、時価およびこれらの差額については、つぎのとおりです。なお、時価を把握することが極めて困難と認められるものは、次表には含まれていません((注)2 参照)。

(単位：百万円)

| | 連結貸借対照表計上額 | 時価 | 差額 |
|-----------------------|------------|---------|------|
| (1) 現金及び預金 | 29,367 | 29,367 | — |
| (2) 受取手形及び売掛金 | 83,051 | 82,682 | △369 |
| (3) 投資有価証券 その他有価証券 | 9,313 | 9,313 | — |
| 資産計 | 121,732 | 121,362 | △369 |
| (1) 支払手形及び買掛金 | 44,820 | 44,820 | — |
| (2) 短期借入金 | 14,650 | 14,650 | — |
| (3) 社債 | 10,000 | 10,104 | △104 |
| (4) 長期借入金 | 12,196 | 12,315 | △119 |
| 負債計 | 81,667 | 81,890 | △223 |
| デリバティブ取引(*) | (79) | (79) | — |

(*)デリバティブ取引によって生じた正味の債権・債務は純額で表示しており、合計で正味の債務となる項目については、()で示しています。

(注)1 金融商品の時価の算定方法ならびに有価証券およびデリバティブ取引に関する事項

資産

(1) 現金及び預金

預金はすべて短期であるため、時価は帳簿価額にほぼ等しいことから、当該帳簿価額によっています。

(2) 受取手形及び売掛金

これらの時価は、一定の期間ごとに区分した債権ごとに債権額を満期までの期間および信用リスクを加味した利率により割り引いた現在価値によっています。

(3) 投資有価証券

これらの時価について、株式は取引所の価格によっています。また、有価証券に関する注記については「有価証券関係」注記参照。

負債

(1) 支払手形及び買掛金、ならびに (2) 短期借入金

これらは短期間で決済されるため、時価は帳簿価額にほぼ等しいことから、当該帳簿価額によっています。

(3) 社債

当社の発行する社債の時価は、市場価格によっています。

(4) 長期借入金

長期借入金のうち、固定金利によるものは、元利金の合計額を同様の新規借入を行った場合に想定される利率で割り引いて算定する方法によっています。変動金利によるものは、短期間で市場金利を反映し、また、信用状態は実行後大きく異なっていないことから、時価は帳簿価額にほぼ等しいと考えられるため、当該帳簿価額によっています。

デリバティブ取引

「デリバティブ取引関係」注記参照。

(注)2 時価を把握することが極めて困難と認められる金融商品

| 区分 | 連結貸借対照表計上額(百万円) |
|----------------|-----------------|
| 非上場株式 | 386 |
| 子会社株式および関連会社株式 | 276 |

これらについては、市場価格がなく、時価を把握することが極めて困難と認められることから、「(3) 投資有価証券」には含めていません。

(注) 3 金銭債権の連結決算日後の償還予定額

| | 1年以内(百万円) | 1年超(百万円) |
|-----------|-----------|----------|
| 現金及び預金 | 29,367 | — |
| 受取手形及び売掛金 | 82,298 | 753 |
| 合計 | 111,665 | 753 |

(注) 4 社債、長期借入金およびリース債務の連結決算日後の返済予定額

連結附属明細表「社債明細表」および「借入金等明細表」参照。

(追加情報)

当連結会計年度より、「金融商品に関する会計基準」(企業会計基準第10号 平成20年3月10日)および「金融商品の時価等の開示に関する適用指針」(企業会計基準適用指針第19号 平成20年3月10日)を適用しています。

当連結会計年度(自 平成22年4月1日 至 平成23年3月31日)

1 金融商品の状況に関する事項

(1) 金融商品に対する取組方針

当社グループは、資金運用については預金等、安全性の高い金融資産で運用し、また、資金調達については銀行等金融機関からの借入や社債、コマーシャル・ペーパーにより調達しています。デリバティブは、債権債務残高および実需の範囲内で利用しており、投機的な取引は行わない方針です。

(2) 金融商品の内容およびそのリスクならびにリスク管理体制

営業債権である受取手形及び売掛金については、各種管理規定に従い、期日管理および残高管理を行うとともに、財務状況の悪化等による回収懸念の早期把握を図るなど、顧客の信用リスクの軽減に努めています。また、グローバルに事業を展開していることから生じている外貨建ての営業債権は、為替の変動リスクに晒されていますが、一部について先物為替予約を利用してヘッジしています。投資有価証券は、主に業務上の関係を有する企業の株式であり、市場価格の変動リスクに晒されていますが、定期的に時価や発行体の財務状況等を把握しています。

営業債務である支払手形及び買掛金は、ほとんど1年以内の支払期日です。また、その一部には、材料等の輸入に伴う外貨建てのものがあり、為替の変動リスクに晒されていますが、同じ外貨建売掛金残高の範囲内にあります。借入金のうち、短期借入金およびコマーシャル・ペーパーは主に営業取引に係る資金調達であり、長期借入金および社債は主に設備投資に係る資金調達です。変動金利の借入金は、金利の変動リスクに晒されています。また、営業債務や借入金は、流動性リスク(支払期日に支払を実行できなくなるリスク)に晒されていますが、月次に資金繰計画を作成するなどの方法により管理しています。

デリバティブ取引は、外貨建債権債務に係る為替変動リスクを軽減する目的で為替予約取引を利用しています。当社グループのデリバティブ取引の契約先は、信用度の高い金融機関であるため、相手方の契約不履行によるリスクは極めて低いと認識しています。また、デリバティブ取引は、経理担当役員の監督の下、経理部が取組方針に基づいて管理を行っています。

(3) 金融商品の時価等に関する事項についての補足説明

「デリバティブ取引関係」注記におけるデリバティブ取引に関する契約額等については、その金額自体がデリバティブ取引に係る市場リスクを示すものではありません。

2 金融商品の時価等に関する事項

平成23年3月31日における連結貸借対照表計上額、時価およびこれらの差額については、つぎのとおりです。なお、時価を把握することが極めて困難と認められるものは、次表には含まれていません((注) 2 参照)。

(単位：百万円)

| | 連結貸借対照表計上額 | 時価 | 差額 |
|-----------------------|------------|---------|------|
| (1) 現金及び預金 | 35,455 | 35,455 | — |
| (2) 受取手形及び売掛金 | 79,669 | 79,224 | △445 |
| (3) 投資有価証券 その他有価証券 | 8,788 | 8,788 | — |
| 資産計 | 123,912 | 123,467 | △445 |
| (1) 支払手形及び買掛金 | 48,278 | 48,278 | — |
| (2) 短期借入金 | 9,754 | 9,754 | — |
| (3) 社債 | 10,000 | 10,152 | △152 |
| (4) 長期借入金 | 10,974 | 11,070 | △96 |
| 負債計 | 79,007 | 79,255 | △248 |
| デリバティブ取引(*) | (108) | (108) | — |

(*)デリバティブ取引によって生じた正味の債権・債務は純額で表示しており、合計で正味の債務となる項目については、()で示しています。

(注) 1 金融商品の時価の算定方法ならびに有価証券およびデリバティブ取引に関する事項

資産

(1) 現金及び預金

預金はすべて短期であるため、時価は帳簿価額にほぼ等しいことから、当該帳簿価額によっています。

(2) 受取手形及び売掛金

これらの時価は、一定の期間ごとに区分した債権ごとに債権額を満期までの期間および信用リスクを加味した利率により割り引いた現在価値によっています。

(3) 投資有価証券

これらの時価について、株式は取引所の価格によっています。また、有価証券に関する注記については「有価証券関係」注記参照。

負債

(1) 支払手形及び買掛金、ならびに (2) 短期借入金

これらは短期間で決済されるため、時価は帳簿価額にほぼ等しいことから、当該帳簿価額によっています。

(3) 社債

当社の発行する社債の時価は、市場価格によっています。

(4) 長期借入金

長期借入金のうち、固定金利によるものは、元利金の合計額を同様の新規借入を行った場合に想定される利率で割り引いて算定する方法によっています。変動金利によるものは、短期間で市場金利を反映し、また、信用状態は実行後大きく異なっていないことから、時価は帳簿価額にほぼ等しいと考えられるため、当該帳簿価額によっています。

デリバティブ取引

「デリバティブ取引関係」注記参照。

(注) 2 時価を把握することが極めて困難と認められる金融商品

| 区分 | 連結貸借対照表計上額(百万円) |
|----------------|-----------------|
| 非上場株式 | 405 |
| 子会社株式および関連会社株式 | 276 |
| 非上場社債 | 20 |

これらについては、市場価格がなく、時価を把握することが極めて困難と認められることから、「(3) 投資有価証券」には含めていません。

(注) 3 金銭債権の連結決算日後の償還予定額

| | 1年以内(百万円) | 1年超(百万円) |
|------------------------------------|-----------|----------|
| 現金及び預金 | 35,455 | — |
| 受取手形及び売掛金 | 79,050 | 619 |
| 投資有価証券 その他有価証券のうち満期があるもの(非上場社債) | — | 20 |
| 合計 | 114,505 | 639 |

(注) 4 社債、長期借入金およびリース債務の連結決算日後の返済予定額
連結附属明細表「社債明細表」および「借入金等明細表」参照。

(有価証券関係)

前連結会計年度

1 その他有価証券で時価のあるもの(平成22年3月31日)

| 区分 | 連結貸借対照表計上額 (百万円) | 取得原価 (百万円) | 差額 (百万円) |
|----------------------------|---------------------|---------------|-------------|
| 連結貸借対照表計上額が取得原価を 超えるもの | | | |
| 株式 | 8,655 | 3,703 | 4,951 |
| 連結貸借対照表計上額が取得原価を 超えないもの | | | |
| 株式 | 658 | 944 | △286 |
| 合計 | 9,313 | 4,647 | 4,665 |

2 当連結会計年度中に売却したその他有価証券(自平成21年4月1日 至平成22年3月31日)

| 区分 | 売却額 (百万円) | 売却益の合計 (百万円) | 売却損の合計 (百万円) |
|----|--------------|-----------------|-----------------|
| 株式 | 76 | 60 | 40 |

当連結会計年度

1 その他有価証券で時価のあるもの(平成23年3月31日)

| 区分 | 連結貸借対照表計上額 (百万円) | 取得原価 (百万円) | 差額 (百万円) |
|----------------------------|---------------------|---------------|-------------|
| 連結貸借対照表計上額が取得原価を 超えるもの | | | |
| 株式 | 7,704 | 3,468 | 4,235 |
| 連結貸借対照表計上額が取得原価を 超えないもの | | | |
| 株式 | 1,083 | 1,485 | △401 |
| 合計 | 8,788 | 4,954 | 3,833 |

(デリバティブ取引関係)

前連結会計年度(平成22年3月31日)

1 ヘッジ会計が適用されていないもの

デリバティブ取引の契約額等、時価および評価損益

通貨関連

| 区分 | 種類 | 契約額等 (百万円) | 契約額等のうち 1年超(百万円) | 時価 (百万円) | 評価損益 (百万円) |
|---------------|--------------|---------------------------|---------------------|--------------|---------------|
| 市場取引以外の 取引 | 為替予約取引 売建 | | | | |
| | 米ドル | 千米ドル 38,230 (3,470) | — | — (3,555) | — (△84) |
| | ユーロ | 千ユーロ 9,000 (1,128) | — | — (1,123) | — (4) |
| | 買建 | | | | |
| | 米ドル | 千米ドル 12 (1) | — | — (1) | — (一) |
| | ユーロ | 千ユーロ 6 (一) | — | — (一) | — (一) |
| | 円 | 千円 4,248 (4) | — | — (4) | — (一) |
| | 合計 | | — | — | — |

(注) 1 上記契約額等の()内の金額は契約額です。

2 時価の算定は、デリバティブ取引契約を締結している取引銀行から提示された価格によっています。

2 ヘッジ会計が適用されているもの

該当するものではありません。

当連結会計年度(平成23年3月31日)

1 ヘッジ会計が適用されていないもの

デリバティブ取引の契約額等、時価および評価損益

通貨関連

| 区分 | 種類 | 契約額等 (百万円) | 契約額等のうち 1年超(百万円) | 時価 (百万円) | 評価損益 (百万円) |
|---------------|--------------|---------------------------|---------------------|--------------|---------------|
| 市場取引以外の 取引 | 為替予約取引 売建 | | | | |
| | 米ドル | 千米ドル 60,641 (4,986) | — | — (5,026) | — (△40) |
| | ユーロ | 千ユーロ 13,100 (1,468) | — | — (1,536) | — (△68) |
| | 買建 | | | | |
| | 米ドル | 千米ドル 97 (8) | — | — (7) | — (一) |
| | スイスフラン | 千スイス フラン 26 (2) | — | — (2) | — (一) |
| | 円 | 千円 1,780 (1) | — | — (1) | — (一) |
| | 合計 | | — | — | — |

(注) 1 上記契約額等の()内の金額は契約額です。

2 時価の算定は、デリバティブ取引契約を締結している取引銀行から提示された価格によっています。

2 ヘッジ会計が適用されているもの

該当するものではありません。

(退職給付関係)

| 前連結会計年度 (自 平成21年4月1日 至 平成22年3月31日) | 当連結会計年度 (自 平成22年4月1日 至 平成23年3月31日) | | | | | | | | | | | | | | | | | | | | | | | | | | | | | | | | | | | | | | | | | | | | | | | | | | | | | | | | | | | | | | | | | | | | | | | | | | | | |
|--|--|------------|--------|--------|------------------|---------|-------------|--------|---------------|--------|------------------|---------|--------|-----------|--------|------|----------|-----|----------------|-----|------------------|--------|-------------------------|--------|-------|------|----------|--------|-------|------|-----------|------|------------------|--------|---------------|-----------|-----------------|--|--|----------|------------|--------|--------|------------------|---------|-------------|--------|---------------|--------|------------------|---------|--------|-----------|--------|------|----------|-----|----------------|-----|------------------|--------|-------------------------|--------|-------|------|----------|--------|-------|------|-----------|------|------------------|--------|---------------|-----------|-----------------|--|
| <p>1 採用している退職給付制度の概要 当社および一部の国内連結子会社は確定給付企業年金制度(キャッシュバランスプラン)、退職一時金制度および確定拠出年金と前払退職金の選択制度を、国内連結子会社は主として適格退職年金制度および退職一時金制度を、一部の在外連結子会社は主として確定給付型退職年金制度を設けています。また、当社において退職給付信託を設定しています。</p> <p>2 退職給付債務に関する事項(平成22年3月31日)</p> <table style="width: 100%; border-collapse: collapse;"> <tr> <td style="width: 5%;">① 退職給付債務</td> <td style="text-align: right;">△49,650百万円</td> </tr> <tr> <td>② 年金資産</td> <td style="text-align: right;">26,305</td> </tr> <tr> <td>③ 未積立退職給付債務(①+②)</td> <td style="text-align: right;">△23,345</td> </tr> <tr> <td>④ 未認識過去勤務債務</td> <td style="text-align: right;">△3,281</td> </tr> <tr> <td>⑤ 未認識数理計算上の差異</td> <td style="text-align: right;">10,819</td> </tr> <tr> <td>⑥ 退職給付引当金(③+④+⑤)</td> <td style="text-align: right;">△15,806</td> </tr> </table> <p>(注) 国内連結子会社については、2社を除き、退職給付債務の算定にあたり簡便法を採用しています。</p> <p>3 退職給付費用に関する事項 (自 平成21年4月1日 至 平成22年3月31日)</p> <table style="width: 100%; border-collapse: collapse;"> <tr> <td style="width: 5%;">① 勤務費用</td> <td style="text-align: right;">△2,448百万円</td> </tr> <tr> <td>② 利息費用</td> <td style="text-align: right;">△938</td> </tr> <tr> <td>③ 期待運用収益</td> <td style="text-align: right;">503</td> </tr> <tr> <td>④ 過去勤務債務の費用処理額</td> <td style="text-align: right;">319</td> </tr> <tr> <td>⑤ 数理計算上の差異の費用処理額</td> <td style="text-align: right;">△1,203</td> </tr> <tr> <td>⑥ 退職給付費用 (①+②+③+④+⑤)</td> <td style="text-align: right;">△3,766</td> </tr> <tr> <td>⑦ その他</td> <td style="text-align: right;">△303</td> </tr> <tr> <td>⑧ 計(⑥+⑦)</td> <td style="text-align: right;">△4,070</td> </tr> </table> <p>(注) 1 簡便法を採用している国内連結子会社の退職給付費用は、「① 勤務費用」に計上しています。 2 「⑦ その他」は、確定拠出年金への掛金支払額および前払退職金支給額です。</p> <p>4 退職給付債務等の計算の基礎に関する事項</p> <table style="width: 100%; border-collapse: collapse;"> <tr> <td style="width: 5%;">① 割引率</td> <td style="text-align: right;">2.0%</td> </tr> <tr> <td>② 期待運用収益率</td> <td style="text-align: right;">2.5%</td> </tr> <tr> <td>③ 退職給付見込額の期間配分方法</td> <td style="text-align: right;">期間定額基準</td> </tr> <tr> <td>④ 過去勤務債務の処理年数</td> <td style="text-align: right;">15年 (定額法)</td> </tr> <tr> <td>⑤ 数理計算上の差異の処理年数</td> <td style="text-align: right;">15年 (定額法により、翌連結会計年度から費用処理することになっています。)</td> </tr> </table> | ① 退職給付債務 | △49,650百万円 | ② 年金資産 | 26,305 | ③ 未積立退職給付債務(①+②) | △23,345 | ④ 未認識過去勤務債務 | △3,281 | ⑤ 未認識数理計算上の差異 | 10,819 | ⑥ 退職給付引当金(③+④+⑤) | △15,806 | ① 勤務費用 | △2,448百万円 | ② 利息費用 | △938 | ③ 期待運用収益 | 503 | ④ 過去勤務債務の費用処理額 | 319 | ⑤ 数理計算上の差異の費用処理額 | △1,203 | ⑥ 退職給付費用 (①+②+③+④+⑤) | △3,766 | ⑦ その他 | △303 | ⑧ 計(⑥+⑦) | △4,070 | ① 割引率 | 2.0% | ② 期待運用収益率 | 2.5% | ③ 退職給付見込額の期間配分方法 | 期間定額基準 | ④ 過去勤務債務の処理年数 | 15年 (定額法) | ⑤ 数理計算上の差異の処理年数 | 15年 (定額法により、翌連結会計年度から費用処理することになっています。) | <p>1 採用している退職給付制度の概要 同左</p> <p>2 退職給付債務に関する事項(平成23年3月31日)</p> <table style="width: 100%; border-collapse: collapse;"> <tr> <td style="width: 5%;">① 退職給付債務</td> <td style="text-align: right;">△48,691百万円</td> </tr> <tr> <td>② 年金資産</td> <td style="text-align: right;">24,936</td> </tr> <tr> <td>③ 未積立退職給付債務(①+②)</td> <td style="text-align: right;">△23,754</td> </tr> <tr> <td>④ 未認識過去勤務債務</td> <td style="text-align: right;">△2,961</td> </tr> <tr> <td>⑤ 未認識数理計算上の差異</td> <td style="text-align: right;">11,561</td> </tr> <tr> <td>⑥ 退職給付引当金(③+④+⑤)</td> <td style="text-align: right;">△15,155</td> </tr> </table> <p>(注) 国内連結子会社については、2社を除き、退職給付債務の算定にあたり簡便法を採用しています。</p> <p>3 退職給付費用に関する事項 (自 平成22年4月1日 至 平成23年3月31日)</p> <table style="width: 100%; border-collapse: collapse;"> <tr> <td style="width: 5%;">① 勤務費用</td> <td style="text-align: right;">△2,579百万円</td> </tr> <tr> <td>② 利息費用</td> <td style="text-align: right;">△925</td> </tr> <tr> <td>③ 期待運用収益</td> <td style="text-align: right;">355</td> </tr> <tr> <td>④ 過去勤務債務の費用処理額</td> <td style="text-align: right;">319</td> </tr> <tr> <td>⑤ 数理計算上の差異の費用処理額</td> <td style="text-align: right;">△1,117</td> </tr> <tr> <td>⑥ 退職給付費用 (①+②+③+④+⑤)</td> <td style="text-align: right;">△3,947</td> </tr> <tr> <td>⑦ その他</td> <td style="text-align: right;">△311</td> </tr> <tr> <td>⑧ 計(⑥+⑦)</td> <td style="text-align: right;">△4,258</td> </tr> </table> <p>(注) 1 簡便法を採用している国内連結子会社の退職給付費用は、「① 勤務費用」に計上しています。 2 「⑦ その他」は、確定拠出年金への掛金支払額および前払退職金支給額です。</p> <p>4 退職給付債務等の計算の基礎に関する事項</p> <table style="width: 100%; border-collapse: collapse;"> <tr> <td style="width: 5%;">① 割引率</td> <td style="text-align: right;">2.0%</td> </tr> <tr> <td>② 期待運用収益率</td> <td style="text-align: right;">0.9%</td> </tr> <tr> <td>③ 退職給付見込額の期間配分方法</td> <td style="text-align: right;">期間定額基準</td> </tr> <tr> <td>④ 過去勤務債務の処理年数</td> <td style="text-align: right;">15年 (定額法)</td> </tr> <tr> <td>⑤ 数理計算上の差異の処理年数</td> <td style="text-align: right;">15年 (定額法により、翌連結会計年度から費用処理することになっています。)</td> </tr> </table> | ① 退職給付債務 | △48,691百万円 | ② 年金資産 | 24,936 | ③ 未積立退職給付債務(①+②) | △23,754 | ④ 未認識過去勤務債務 | △2,961 | ⑤ 未認識数理計算上の差異 | 11,561 | ⑥ 退職給付引当金(③+④+⑤) | △15,155 | ① 勤務費用 | △2,579百万円 | ② 利息費用 | △925 | ③ 期待運用収益 | 355 | ④ 過去勤務債務の費用処理額 | 319 | ⑤ 数理計算上の差異の費用処理額 | △1,117 | ⑥ 退職給付費用 (①+②+③+④+⑤) | △3,947 | ⑦ その他 | △311 | ⑧ 計(⑥+⑦) | △4,258 | ① 割引率 | 2.0% | ② 期待運用収益率 | 0.9% | ③ 退職給付見込額の期間配分方法 | 期間定額基準 | ④ 過去勤務債務の処理年数 | 15年 (定額法) | ⑤ 数理計算上の差異の処理年数 | 15年 (定額法により、翌連結会計年度から費用処理することになっています。) |
| ① 退職給付債務 | △49,650百万円 | | | | | | | | | | | | | | | | | | | | | | | | | | | | | | | | | | | | | | | | | | | | | | | | | | | | | | | | | | | | | | | | | | | | | | | | | | | | |
| ② 年金資産 | 26,305 | | | | | | | | | | | | | | | | | | | | | | | | | | | | | | | | | | | | | | | | | | | | | | | | | | | | | | | | | | | | | | | | | | | | | | | | | | | | |
| ③ 未積立退職給付債務(①+②) | △23,345 | | | | | | | | | | | | | | | | | | | | | | | | | | | | | | | | | | | | | | | | | | | | | | | | | | | | | | | | | | | | | | | | | | | | | | | | | | | | |
| ④ 未認識過去勤務債務 | △3,281 | | | | | | | | | | | | | | | | | | | | | | | | | | | | | | | | | | | | | | | | | | | | | | | | | | | | | | | | | | | | | | | | | | | | | | | | | | | | |
| ⑤ 未認識数理計算上の差異 | 10,819 | | | | | | | | | | | | | | | | | | | | | | | | | | | | | | | | | | | | | | | | | | | | | | | | | | | | | | | | | | | | | | | | | | | | | | | | | | | | |
| ⑥ 退職給付引当金(③+④+⑤) | △15,806 | | | | | | | | | | | | | | | | | | | | | | | | | | | | | | | | | | | | | | | | | | | | | | | | | | | | | | | | | | | | | | | | | | | | | | | | | | | | |
| ① 勤務費用 | △2,448百万円 | | | | | | | | | | | | | | | | | | | | | | | | | | | | | | | | | | | | | | | | | | | | | | | | | | | | | | | | | | | | | | | | | | | | | | | | | | | | |
| ② 利息費用 | △938 | | | | | | | | | | | | | | | | | | | | | | | | | | | | | | | | | | | | | | | | | | | | | | | | | | | | | | | | | | | | | | | | | | | | | | | | | | | | |
| ③ 期待運用収益 | 503 | | | | | | | | | | | | | | | | | | | | | | | | | | | | | | | | | | | | | | | | | | | | | | | | | | | | | | | | | | | | | | | | | | | | | | | | | | | | |
| ④ 過去勤務債務の費用処理額 | 319 | | | | | | | | | | | | | | | | | | | | | | | | | | | | | | | | | | | | | | | | | | | | | | | | | | | | | | | | | | | | | | | | | | | | | | | | | | | | |
| ⑤ 数理計算上の差異の費用処理額 | △1,203 | | | | | | | | | | | | | | | | | | | | | | | | | | | | | | | | | | | | | | | | | | | | | | | | | | | | | | | | | | | | | | | | | | | | | | | | | | | | |
| ⑥ 退職給付費用 (①+②+③+④+⑤) | △3,766 | | | | | | | | | | | | | | | | | | | | | | | | | | | | | | | | | | | | | | | | | | | | | | | | | | | | | | | | | | | | | | | | | | | | | | | | | | | | |
| ⑦ その他 | △303 | | | | | | | | | | | | | | | | | | | | | | | | | | | | | | | | | | | | | | | | | | | | | | | | | | | | | | | | | | | | | | | | | | | | | | | | | | | | |
| ⑧ 計(⑥+⑦) | △4,070 | | | | | | | | | | | | | | | | | | | | | | | | | | | | | | | | | | | | | | | | | | | | | | | | | | | | | | | | | | | | | | | | | | | | | | | | | | | | |
| ① 割引率 | 2.0% | | | | | | | | | | | | | | | | | | | | | | | | | | | | | | | | | | | | | | | | | | | | | | | | | | | | | | | | | | | | | | | | | | | | | | | | | | | | |
| ② 期待運用収益率 | 2.5% | | | | | | | | | | | | | | | | | | | | | | | | | | | | | | | | | | | | | | | | | | | | | | | | | | | | | | | | | | | | | | | | | | | | | | | | | | | | |
| ③ 退職給付見込額の期間配分方法 | 期間定額基準 | | | | | | | | | | | | | | | | | | | | | | | | | | | | | | | | | | | | | | | | | | | | | | | | | | | | | | | | | | | | | | | | | | | | | | | | | | | | |
| ④ 過去勤務債務の処理年数 | 15年 (定額法) | | | | | | | | | | | | | | | | | | | | | | | | | | | | | | | | | | | | | | | | | | | | | | | | | | | | | | | | | | | | | | | | | | | | | | | | | | | | |
| ⑤ 数理計算上の差異の処理年数 | 15年 (定額法により、翌連結会計年度から費用処理することになっています。) | | | | | | | | | | | | | | | | | | | | | | | | | | | | | | | | | | | | | | | | | | | | | | | | | | | | | | | | | | | | | | | | | | | | | | | | | | | | |
| ① 退職給付債務 | △48,691百万円 | | | | | | | | | | | | | | | | | | | | | | | | | | | | | | | | | | | | | | | | | | | | | | | | | | | | | | | | | | | | | | | | | | | | | | | | | | | | |
| ② 年金資産 | 24,936 | | | | | | | | | | | | | | | | | | | | | | | | | | | | | | | | | | | | | | | | | | | | | | | | | | | | | | | | | | | | | | | | | | | | | | | | | | | | |
| ③ 未積立退職給付債務(①+②) | △23,754 | | | | | | | | | | | | | | | | | | | | | | | | | | | | | | | | | | | | | | | | | | | | | | | | | | | | | | | | | | | | | | | | | | | | | | | | | | | | |
| ④ 未認識過去勤務債務 | △2,961 | | | | | | | | | | | | | | | | | | | | | | | | | | | | | | | | | | | | | | | | | | | | | | | | | | | | | | | | | | | | | | | | | | | | | | | | | | | | |
| ⑤ 未認識数理計算上の差異 | 11,561 | | | | | | | | | | | | | | | | | | | | | | | | | | | | | | | | | | | | | | | | | | | | | | | | | | | | | | | | | | | | | | | | | | | | | | | | | | | | |
| ⑥ 退職給付引当金(③+④+⑤) | △15,155 | | | | | | | | | | | | | | | | | | | | | | | | | | | | | | | | | | | | | | | | | | | | | | | | | | | | | | | | | | | | | | | | | | | | | | | | | | | | |
| ① 勤務費用 | △2,579百万円 | | | | | | | | | | | | | | | | | | | | | | | | | | | | | | | | | | | | | | | | | | | | | | | | | | | | | | | | | | | | | | | | | | | | | | | | | | | | |
| ② 利息費用 | △925 | | | | | | | | | | | | | | | | | | | | | | | | | | | | | | | | | | | | | | | | | | | | | | | | | | | | | | | | | | | | | | | | | | | | | | | | | | | | |
| ③ 期待運用収益 | 355 | | | | | | | | | | | | | | | | | | | | | | | | | | | | | | | | | | | | | | | | | | | | | | | | | | | | | | | | | | | | | | | | | | | | | | | | | | | | |
| ④ 過去勤務債務の費用処理額 | 319 | | | | | | | | | | | | | | | | | | | | | | | | | | | | | | | | | | | | | | | | | | | | | | | | | | | | | | | | | | | | | | | | | | | | | | | | | | | | |
| ⑤ 数理計算上の差異の費用処理額 | △1,117 | | | | | | | | | | | | | | | | | | | | | | | | | | | | | | | | | | | | | | | | | | | | | | | | | | | | | | | | | | | | | | | | | | | | | | | | | | | | |
| ⑥ 退職給付費用 (①+②+③+④+⑤) | △3,947 | | | | | | | | | | | | | | | | | | | | | | | | | | | | | | | | | | | | | | | | | | | | | | | | | | | | | | | | | | | | | | | | | | | | | | | | | | | | |
| ⑦ その他 | △311 | | | | | | | | | | | | | | | | | | | | | | | | | | | | | | | | | | | | | | | | | | | | | | | | | | | | | | | | | | | | | | | | | | | | | | | | | | | | |
| ⑧ 計(⑥+⑦) | △4,258 | | | | | | | | | | | | | | | | | | | | | | | | | | | | | | | | | | | | | | | | | | | | | | | | | | | | | | | | | | | | | | | | | | | | | | | | | | | | |
| ① 割引率 | 2.0% | | | | | | | | | | | | | | | | | | | | | | | | | | | | | | | | | | | | | | | | | | | | | | | | | | | | | | | | | | | | | | | | | | | | | | | | | | | | |
| ② 期待運用収益率 | 0.9% | | | | | | | | | | | | | | | | | | | | | | | | | | | | | | | | | | | | | | | | | | | | | | | | | | | | | | | | | | | | | | | | | | | | | | | | | | | | |
| ③ 退職給付見込額の期間配分方法 | 期間定額基準 | | | | | | | | | | | | | | | | | | | | | | | | | | | | | | | | | | | | | | | | | | | | | | | | | | | | | | | | | | | | | | | | | | | | | | | | | | | | |
| ④ 過去勤務債務の処理年数 | 15年 (定額法) | | | | | | | | | | | | | | | | | | | | | | | | | | | | | | | | | | | | | | | | | | | | | | | | | | | | | | | | | | | | | | | | | | | | | | | | | | | | |
| ⑤ 数理計算上の差異の処理年数 | 15年 (定額法により、翌連結会計年度から費用処理することになっています。) | | | | | | | | | | | | | | | | | | | | | | | | | | | | | | | | | | | | | | | | | | | | | | | | | | | | | | | | | | | | | | | | | | | | | | | | | | | | |

(税効果会計関係)

| 前連結会計年度 (平成22年3月31日) | 当連結会計年度 (平成23年3月31日) | | | | | | | | | | | | | | | | | | | | | | | | | | | | | | | | | | | | | | | | | | | | | | | | | | | | | | | | | | | | | | | | | | | | | | | | | | | | | | | | | | | | | | | | | | | | | | | | | | | | | | | | | | | | | | | | | | | | | | | | | | | | | | |
|--|-------------------------|-------|-------|----------|---------------|-------|-----------|-----|--------|-----|--------------|------|-------------|-------|------------|--------------|--------|-------------|-----------------|--------------|--|------------|--------|----------|----------------------|---------------|--------|-----------|---------|-----------|-------|--------------|-------|-------------|--------------|-----|------|-----------------|-------------|-----|-----|-----|----|---------------|--------|---------------|----------|---------------|--------|--|-----------|-------|-------------|-------|-----------|-----|-----|-----|----------|--------------|--------|-----------|----------------------|-----|---|--------|--|-------|----------|---------|-------|---------|-----|-------|-----|-------|-----|-----|-------|----|--------------|--------|-------------|----------|--------------|--------|-----------|--------|----------|--------|--|---------|-----------|-------|-------|-------|-----|--------------|-----|------|-----|--------|-----|-----|-----|----|---------------|--------|---------------|----------|---------------|--------|--|-----------|-------|-------------|-------|-----------|-----|-----|-----|----------|--------------|--------|----------|----------------------|-----|
| <p>1 繰延税金資産および繰延税金負債の発生の主な原因別の内訳</p> <p>(1) 流動の部</p> <table style="width: 100%; border-collapse: collapse;"> <tr><td>繰延税金資産</td><td></td></tr> <tr><td>賞与引当金</td><td style="text-align: right;">2,230百万円</td></tr> <tr><td>棚卸未実現利益</td><td style="text-align: right;">1,209</td></tr> <tr><td>棚卸資産評価損</td><td style="text-align: right;">960</td></tr> <tr><td>未払事業税</td><td style="text-align: right;">119</td></tr> <tr><td>貸倒引当金</td><td style="text-align: right;">221</td></tr> <tr><td>その他</td><td style="text-align: right;">2,011</td></tr> <tr><td>小計</td><td style="text-align: right;"><u>6,753</u></td></tr> <tr><td>評価性引当額</td><td style="text-align: right;"><u>△509</u></td></tr> <tr><td>繰延税金資産合計</td><td style="text-align: right;"><u>6,244</u></td></tr> <tr><td>繰延税金負債</td><td style="text-align: right;"><u>108</u></td></tr> </table> <p>納税主体ごとに相殺し連結貸借対照表に計上した純額</p> <table style="width: 100%; border-collapse: collapse;"> <tr><td>繰延税金資産</td><td style="text-align: right;">6,138百万円</td></tr> <tr><td>繰延税金負債 (流動負債・その他)</td><td style="text-align: right;">2</td></tr> </table> <p>(2) 固定の部</p> <table style="width: 100%; border-collapse: collapse;"> <tr><td>繰延税金資産</td><td></td></tr> <tr><td>退職給付引当金</td><td style="text-align: right;">12,894百万円</td></tr> <tr><td>減価償却費</td><td style="text-align: right;">3,188</td></tr> <tr><td>繰越欠損金</td><td style="text-align: right;">997</td></tr> <tr><td>共済会資産のグループ持分</td><td style="text-align: right;">252</td></tr> <tr><td>減損損失</td><td style="text-align: right;">189</td></tr> <tr><td>資産調整勘定</td><td style="text-align: right;">283</td></tr> <tr><td>その他</td><td style="text-align: right;">455</td></tr> <tr><td>小計</td><td style="text-align: right;"><u>18,262</u></td></tr> <tr><td>評価性引当額</td><td style="text-align: right;"><u>△1,097</u></td></tr> <tr><td>繰延税金資産合計</td><td style="text-align: right;"><u>17,164</u></td></tr> <tr><td>繰延税金負債</td><td></td></tr> <tr><td>退職給付信託設定益</td><td style="text-align: right;">4,110</td></tr> <tr><td>その他有価証券評価差額</td><td style="text-align: right;">1,836</td></tr> <tr><td>買換資産圧縮積立金</td><td style="text-align: right;">310</td></tr> <tr><td>その他</td><td style="text-align: right;">585</td></tr> <tr><td>繰延税金負債合計</td><td style="text-align: right;"><u>6,843</u></td></tr> </table> <p>納税主体ごとに相殺し連結貸借対照表に計上した純額</p> <table style="width: 100%; border-collapse: collapse;"> <tr><td>繰延税金資産</td><td style="text-align: right;">10,531百万円</td></tr> <tr><td>繰延税金負債 (固定負債・その他)</td><td style="text-align: right;">209</td></tr> </table> | 繰延税金資産 | | 賞与引当金 | 2,230百万円 | 棚卸未実現利益 | 1,209 | 棚卸資産評価損 | 960 | 未払事業税 | 119 | 貸倒引当金 | 221 | その他 | 2,011 | 小計 | <u>6,753</u> | 評価性引当額 | <u>△509</u> | 繰延税金資産合計 | <u>6,244</u> | 繰延税金負債 | <u>108</u> | 繰延税金資産 | 6,138百万円 | 繰延税金負債 (流動負債・その他) | 2 | 繰延税金資産 | | 退職給付引当金 | 12,894百万円 | 減価償却費 | 3,188 | 繰越欠損金 | 997 | 共済会資産のグループ持分 | 252 | 減損損失 | 189 | 資産調整勘定 | 283 | その他 | 455 | 小計 | <u>18,262</u> | 評価性引当額 | <u>△1,097</u> | 繰延税金資産合計 | <u>17,164</u> | 繰延税金負債 | | 退職給付信託設定益 | 4,110 | その他有価証券評価差額 | 1,836 | 買換資産圧縮積立金 | 310 | その他 | 585 | 繰延税金負債合計 | <u>6,843</u> | 繰延税金資産 | 10,531百万円 | 繰延税金負債 (固定負債・その他) | 209 | <p>1 繰延税金資産および繰延税金負債の発生の主な原因別の内訳</p> <p>(1) 流動の部</p> <table style="width: 100%; border-collapse: collapse;"> <tr><td>繰延税金資産</td><td></td></tr> <tr><td>賞与引当金</td><td style="text-align: right;">2,408百万円</td></tr> <tr><td>棚卸未実現利益</td><td style="text-align: right;">1,524</td></tr> <tr><td>棚卸資産評価損</td><td style="text-align: right;">987</td></tr> <tr><td>未払事業税</td><td style="text-align: right;">253</td></tr> <tr><td>貸倒引当金</td><td style="text-align: right;">219</td></tr> <tr><td>その他</td><td style="text-align: right;">2,333</td></tr> <tr><td>小計</td><td style="text-align: right;"><u>7,727</u></td></tr> <tr><td>評価性引当額</td><td style="text-align: right;"><u>△352</u></td></tr> <tr><td>繰延税金資産合計</td><td style="text-align: right;"><u>7,374</u></td></tr> <tr><td>繰延税金負債</td><td style="text-align: right;"><u>39</u></td></tr> </table> <p>納税主体ごとに相殺し連結貸借対照表に計上した純額</p> <table style="width: 100%; border-collapse: collapse;"> <tr><td>繰延税金資産</td><td style="text-align: right;">7,335百万円</td></tr> </table> <p>(2) 固定の部</p> <table style="width: 100%; border-collapse: collapse;"> <tr><td>繰延税金資産</td><td></td></tr> <tr><td>退職給付引当金</td><td style="text-align: right;">12,342百万円</td></tr> <tr><td>減価償却費</td><td style="text-align: right;">2,975</td></tr> <tr><td>繰越欠損金</td><td style="text-align: right;">556</td></tr> <tr><td>共済会資産のグループ持分</td><td style="text-align: right;">235</td></tr> <tr><td>減損損失</td><td style="text-align: right;">189</td></tr> <tr><td>資産調整勘定</td><td style="text-align: right;">141</td></tr> <tr><td>その他</td><td style="text-align: right;">485</td></tr> <tr><td>小計</td><td style="text-align: right;"><u>16,927</u></td></tr> <tr><td>評価性引当額</td><td style="text-align: right;"><u>△1,250</u></td></tr> <tr><td>繰延税金資産合計</td><td style="text-align: right;"><u>15,677</u></td></tr> <tr><td>繰延税金負債</td><td></td></tr> <tr><td>退職給付信託設定益</td><td style="text-align: right;">4,110</td></tr> <tr><td>その他有価証券評価差額</td><td style="text-align: right;">1,499</td></tr> <tr><td>買換資産圧縮積立金</td><td style="text-align: right;">310</td></tr> <tr><td>その他</td><td style="text-align: right;">218</td></tr> <tr><td>繰延税金負債合計</td><td style="text-align: right;"><u>6,139</u></td></tr> </table> <p>納税主体ごとに相殺し連結貸借対照表に計上した純額</p> <table style="width: 100%; border-collapse: collapse;"> <tr><td>繰延税金資産</td><td style="text-align: right;">9,738百万円</td></tr> <tr><td>繰延税金負債 (固定負債・その他)</td><td style="text-align: right;">200</td></tr> </table> | 繰延税金資産 | | 賞与引当金 | 2,408百万円 | 棚卸未実現利益 | 1,524 | 棚卸資産評価損 | 987 | 未払事業税 | 253 | 貸倒引当金 | 219 | その他 | 2,333 | 小計 | <u>7,727</u> | 評価性引当額 | <u>△352</u> | 繰延税金資産合計 | <u>7,374</u> | 繰延税金負債 | <u>39</u> | 繰延税金資産 | 7,335百万円 | 繰延税金資産 | | 退職給付引当金 | 12,342百万円 | 減価償却費 | 2,975 | 繰越欠損金 | 556 | 共済会資産のグループ持分 | 235 | 減損損失 | 189 | 資産調整勘定 | 141 | その他 | 485 | 小計 | <u>16,927</u> | 評価性引当額 | <u>△1,250</u> | 繰延税金資産合計 | <u>15,677</u> | 繰延税金負債 | | 退職給付信託設定益 | 4,110 | その他有価証券評価差額 | 1,499 | 買換資産圧縮積立金 | 310 | その他 | 218 | 繰延税金負債合計 | <u>6,139</u> | 繰延税金資産 | 9,738百万円 | 繰延税金負債 (固定負債・その他) | 200 |
| 繰延税金資産 | | | | | | | | | | | | | | | | | | | | | | | | | | | | | | | | | | | | | | | | | | | | | | | | | | | | | | | | | | | | | | | | | | | | | | | | | | | | | | | | | | | | | | | | | | | | | | | | | | | | | | | | | | | | | | | | | | | | | | | | | | | | | | | |
| 賞与引当金 | 2,230百万円 | | | | | | | | | | | | | | | | | | | | | | | | | | | | | | | | | | | | | | | | | | | | | | | | | | | | | | | | | | | | | | | | | | | | | | | | | | | | | | | | | | | | | | | | | | | | | | | | | | | | | | | | | | | | | | | | | | | | | | | | | | | | | | |
| 棚卸未実現利益 | 1,209 | | | | | | | | | | | | | | | | | | | | | | | | | | | | | | | | | | | | | | | | | | | | | | | | | | | | | | | | | | | | | | | | | | | | | | | | | | | | | | | | | | | | | | | | | | | | | | | | | | | | | | | | | | | | | | | | | | | | | | | | | | | | | | |
| 棚卸資産評価損 | 960 | | | | | | | | | | | | | | | | | | | | | | | | | | | | | | | | | | | | | | | | | | | | | | | | | | | | | | | | | | | | | | | | | | | | | | | | | | | | | | | | | | | | | | | | | | | | | | | | | | | | | | | | | | | | | | | | | | | | | | | | | | | | | | |
| 未払事業税 | 119 | | | | | | | | | | | | | | | | | | | | | | | | | | | | | | | | | | | | | | | | | | | | | | | | | | | | | | | | | | | | | | | | | | | | | | | | | | | | | | | | | | | | | | | | | | | | | | | | | | | | | | | | | | | | | | | | | | | | | | | | | | | | | | |
| 貸倒引当金 | 221 | | | | | | | | | | | | | | | | | | | | | | | | | | | | | | | | | | | | | | | | | | | | | | | | | | | | | | | | | | | | | | | | | | | | | | | | | | | | | | | | | | | | | | | | | | | | | | | | | | | | | | | | | | | | | | | | | | | | | | | | | | | | | | |
| その他 | 2,011 | | | | | | | | | | | | | | | | | | | | | | | | | | | | | | | | | | | | | | | | | | | | | | | | | | | | | | | | | | | | | | | | | | | | | | | | | | | | | | | | | | | | | | | | | | | | | | | | | | | | | | | | | | | | | | | | | | | | | | | | | | | | | | |
| 小計 | <u>6,753</u> | | | | | | | | | | | | | | | | | | | | | | | | | | | | | | | | | | | | | | | | | | | | | | | | | | | | | | | | | | | | | | | | | | | | | | | | | | | | | | | | | | | | | | | | | | | | | | | | | | | | | | | | | | | | | | | | | | | | | | | | | | | | | | |
| 評価性引当額 | <u>△509</u> | | | | | | | | | | | | | | | | | | | | | | | | | | | | | | | | | | | | | | | | | | | | | | | | | | | | | | | | | | | | | | | | | | | | | | | | | | | | | | | | | | | | | | | | | | | | | | | | | | | | | | | | | | | | | | | | | | | | | | | | | | | | | | |
| 繰延税金資産合計 | <u>6,244</u> | | | | | | | | | | | | | | | | | | | | | | | | | | | | | | | | | | | | | | | | | | | | | | | | | | | | | | | | | | | | | | | | | | | | | | | | | | | | | | | | | | | | | | | | | | | | | | | | | | | | | | | | | | | | | | | | | | | | | | | | | | | | | | |
| 繰延税金負債 | <u>108</u> | | | | | | | | | | | | | | | | | | | | | | | | | | | | | | | | | | | | | | | | | | | | | | | | | | | | | | | | | | | | | | | | | | | | | | | | | | | | | | | | | | | | | | | | | | | | | | | | | | | | | | | | | | | | | | | | | | | | | | | | | | | | | | |
| 繰延税金資産 | 6,138百万円 | | | | | | | | | | | | | | | | | | | | | | | | | | | | | | | | | | | | | | | | | | | | | | | | | | | | | | | | | | | | | | | | | | | | | | | | | | | | | | | | | | | | | | | | | | | | | | | | | | | | | | | | | | | | | | | | | | | | | | | | | | | | | | |
| 繰延税金負債 (流動負債・その他) | 2 | | | | | | | | | | | | | | | | | | | | | | | | | | | | | | | | | | | | | | | | | | | | | | | | | | | | | | | | | | | | | | | | | | | | | | | | | | | | | | | | | | | | | | | | | | | | | | | | | | | | | | | | | | | | | | | | | | | | | | | | | | | | | | |
| 繰延税金資産 | | | | | | | | | | | | | | | | | | | | | | | | | | | | | | | | | | | | | | | | | | | | | | | | | | | | | | | | | | | | | | | | | | | | | | | | | | | | | | | | | | | | | | | | | | | | | | | | | | | | | | | | | | | | | | | | | | | | | | | | | | | | | | | |
| 退職給付引当金 | 12,894百万円 | | | | | | | | | | | | | | | | | | | | | | | | | | | | | | | | | | | | | | | | | | | | | | | | | | | | | | | | | | | | | | | | | | | | | | | | | | | | | | | | | | | | | | | | | | | | | | | | | | | | | | | | | | | | | | | | | | | | | | | | | | | | | | |
| 減価償却費 | 3,188 | | | | | | | | | | | | | | | | | | | | | | | | | | | | | | | | | | | | | | | | | | | | | | | | | | | | | | | | | | | | | | | | | | | | | | | | | | | | | | | | | | | | | | | | | | | | | | | | | | | | | | | | | | | | | | | | | | | | | | | | | | | | | | |
| 繰越欠損金 | 997 | | | | | | | | | | | | | | | | | | | | | | | | | | | | | | | | | | | | | | | | | | | | | | | | | | | | | | | | | | | | | | | | | | | | | | | | | | | | | | | | | | | | | | | | | | | | | | | | | | | | | | | | | | | | | | | | | | | | | | | | | | | | | | |
| 共済会資産のグループ持分 | 252 | | | | | | | | | | | | | | | | | | | | | | | | | | | | | | | | | | | | | | | | | | | | | | | | | | | | | | | | | | | | | | | | | | | | | | | | | | | | | | | | | | | | | | | | | | | | | | | | | | | | | | | | | | | | | | | | | | | | | | | | | | | | | | |
| 減損損失 | 189 | | | | | | | | | | | | | | | | | | | | | | | | | | | | | | | | | | | | | | | | | | | | | | | | | | | | | | | | | | | | | | | | | | | | | | | | | | | | | | | | | | | | | | | | | | | | | | | | | | | | | | | | | | | | | | | | | | | | | | | | | | | | | | |
| 資産調整勘定 | 283 | | | | | | | | | | | | | | | | | | | | | | | | | | | | | | | | | | | | | | | | | | | | | | | | | | | | | | | | | | | | | | | | | | | | | | | | | | | | | | | | | | | | | | | | | | | | | | | | | | | | | | | | | | | | | | | | | | | | | | | | | | | | | | |
| その他 | 455 | | | | | | | | | | | | | | | | | | | | | | | | | | | | | | | | | | | | | | | | | | | | | | | | | | | | | | | | | | | | | | | | | | | | | | | | | | | | | | | | | | | | | | | | | | | | | | | | | | | | | | | | | | | | | | | | | | | | | | | | | | | | | | |
| 小計 | <u>18,262</u> | | | | | | | | | | | | | | | | | | | | | | | | | | | | | | | | | | | | | | | | | | | | | | | | | | | | | | | | | | | | | | | | | | | | | | | | | | | | | | | | | | | | | | | | | | | | | | | | | | | | | | | | | | | | | | | | | | | | | | | | | | | | | | |
| 評価性引当額 | <u>△1,097</u> | | | | | | | | | | | | | | | | | | | | | | | | | | | | | | | | | | | | | | | | | | | | | | | | | | | | | | | | | | | | | | | | | | | | | | | | | | | | | | | | | | | | | | | | | | | | | | | | | | | | | | | | | | | | | | | | | | | | | | | | | | | | | | |
| 繰延税金資産合計 | <u>17,164</u> | | | | | | | | | | | | | | | | | | | | | | | | | | | | | | | | | | | | | | | | | | | | | | | | | | | | | | | | | | | | | | | | | | | | | | | | | | | | | | | | | | | | | | | | | | | | | | | | | | | | | | | | | | | | | | | | | | | | | | | | | | | | | | |
| 繰延税金負債 | | | | | | | | | | | | | | | | | | | | | | | | | | | | | | | | | | | | | | | | | | | | | | | | | | | | | | | | | | | | | | | | | | | | | | | | | | | | | | | | | | | | | | | | | | | | | | | | | | | | | | | | | | | | | | | | | | | | | | | | | | | | | | | |
| 退職給付信託設定益 | 4,110 | | | | | | | | | | | | | | | | | | | | | | | | | | | | | | | | | | | | | | | | | | | | | | | | | | | | | | | | | | | | | | | | | | | | | | | | | | | | | | | | | | | | | | | | | | | | | | | | | | | | | | | | | | | | | | | | | | | | | | | | | | | | | | |
| その他有価証券評価差額 | 1,836 | | | | | | | | | | | | | | | | | | | | | | | | | | | | | | | | | | | | | | | | | | | | | | | | | | | | | | | | | | | | | | | | | | | | | | | | | | | | | | | | | | | | | | | | | | | | | | | | | | | | | | | | | | | | | | | | | | | | | | | | | | | | | | |
| 買換資産圧縮積立金 | 310 | | | | | | | | | | | | | | | | | | | | | | | | | | | | | | | | | | | | | | | | | | | | | | | | | | | | | | | | | | | | | | | | | | | | | | | | | | | | | | | | | | | | | | | | | | | | | | | | | | | | | | | | | | | | | | | | | | | | | | | | | | | | | | |
| その他 | 585 | | | | | | | | | | | | | | | | | | | | | | | | | | | | | | | | | | | | | | | | | | | | | | | | | | | | | | | | | | | | | | | | | | | | | | | | | | | | | | | | | | | | | | | | | | | | | | | | | | | | | | | | | | | | | | | | | | | | | | | | | | | | | | |
| 繰延税金負債合計 | <u>6,843</u> | | | | | | | | | | | | | | | | | | | | | | | | | | | | | | | | | | | | | | | | | | | | | | | | | | | | | | | | | | | | | | | | | | | | | | | | | | | | | | | | | | | | | | | | | | | | | | | | | | | | | | | | | | | | | | | | | | | | | | | | | | | | | | |
| 繰延税金資産 | 10,531百万円 | | | | | | | | | | | | | | | | | | | | | | | | | | | | | | | | | | | | | | | | | | | | | | | | | | | | | | | | | | | | | | | | | | | | | | | | | | | | | | | | | | | | | | | | | | | | | | | | | | | | | | | | | | | | | | | | | | | | | | | | | | | | | | |
| 繰延税金負債 (固定負債・その他) | 209 | | | | | | | | | | | | | | | | | | | | | | | | | | | | | | | | | | | | | | | | | | | | | | | | | | | | | | | | | | | | | | | | | | | | | | | | | | | | | | | | | | | | | | | | | | | | | | | | | | | | | | | | | | | | | | | | | | | | | | | | | | | | | | |
| 繰延税金資産 | | | | | | | | | | | | | | | | | | | | | | | | | | | | | | | | | | | | | | | | | | | | | | | | | | | | | | | | | | | | | | | | | | | | | | | | | | | | | | | | | | | | | | | | | | | | | | | | | | | | | | | | | | | | | | | | | | | | | | | | | | | | | | | |
| 賞与引当金 | 2,408百万円 | | | | | | | | | | | | | | | | | | | | | | | | | | | | | | | | | | | | | | | | | | | | | | | | | | | | | | | | | | | | | | | | | | | | | | | | | | | | | | | | | | | | | | | | | | | | | | | | | | | | | | | | | | | | | | | | | | | | | | | | | | | | | | |
| 棚卸未実現利益 | 1,524 | | | | | | | | | | | | | | | | | | | | | | | | | | | | | | | | | | | | | | | | | | | | | | | | | | | | | | | | | | | | | | | | | | | | | | | | | | | | | | | | | | | | | | | | | | | | | | | | | | | | | | | | | | | | | | | | | | | | | | | | | | | | | | |
| 棚卸資産評価損 | 987 | | | | | | | | | | | | | | | | | | | | | | | | | | | | | | | | | | | | | | | | | | | | | | | | | | | | | | | | | | | | | | | | | | | | | | | | | | | | | | | | | | | | | | | | | | | | | | | | | | | | | | | | | | | | | | | | | | | | | | | | | | | | | | |
| 未払事業税 | 253 | | | | | | | | | | | | | | | | | | | | | | | | | | | | | | | | | | | | | | | | | | | | | | | | | | | | | | | | | | | | | | | | | | | | | | | | | | | | | | | | | | | | | | | | | | | | | | | | | | | | | | | | | | | | | | | | | | | | | | | | | | | | | | |
| 貸倒引当金 | 219 | | | | | | | | | | | | | | | | | | | | | | | | | | | | | | | | | | | | | | | | | | | | | | | | | | | | | | | | | | | | | | | | | | | | | | | | | | | | | | | | | | | | | | | | | | | | | | | | | | | | | | | | | | | | | | | | | | | | | | | | | | | | | | |
| その他 | 2,333 | | | | | | | | | | | | | | | | | | | | | | | | | | | | | | | | | | | | | | | | | | | | | | | | | | | | | | | | | | | | | | | | | | | | | | | | | | | | | | | | | | | | | | | | | | | | | | | | | | | | | | | | | | | | | | | | | | | | | | | | | | | | | | |
| 小計 | <u>7,727</u> | | | | | | | | | | | | | | | | | | | | | | | | | | | | | | | | | | | | | | | | | | | | | | | | | | | | | | | | | | | | | | | | | | | | | | | | | | | | | | | | | | | | | | | | | | | | | | | | | | | | | | | | | | | | | | | | | | | | | | | | | | | | | | |
| 評価性引当額 | <u>△352</u> | | | | | | | | | | | | | | | | | | | | | | | | | | | | | | | | | | | | | | | | | | | | | | | | | | | | | | | | | | | | | | | | | | | | | | | | | | | | | | | | | | | | | | | | | | | | | | | | | | | | | | | | | | | | | | | | | | | | | | | | | | | | | | |
| 繰延税金資産合計 | <u>7,374</u> | | | | | | | | | | | | | | | | | | | | | | | | | | | | | | | | | | | | | | | | | | | | | | | | | | | | | | | | | | | | | | | | | | | | | | | | | | | | | | | | | | | | | | | | | | | | | | | | | | | | | | | | | | | | | | | | | | | | | | | | | | | | | | |
| 繰延税金負債 | <u>39</u> | | | | | | | | | | | | | | | | | | | | | | | | | | | | | | | | | | | | | | | | | | | | | | | | | | | | | | | | | | | | | | | | | | | | | | | | | | | | | | | | | | | | | | | | | | | | | | | | | | | | | | | | | | | | | | | | | | | | | | | | | | | | | | |
| 繰延税金資産 | 7,335百万円 | | | | | | | | | | | | | | | | | | | | | | | | | | | | | | | | | | | | | | | | | | | | | | | | | | | | | | | | | | | | | | | | | | | | | | | | | | | | | | | | | | | | | | | | | | | | | | | | | | | | | | | | | | | | | | | | | | | | | | | | | | | | | | |
| 繰延税金資産 | | | | | | | | | | | | | | | | | | | | | | | | | | | | | | | | | | | | | | | | | | | | | | | | | | | | | | | | | | | | | | | | | | | | | | | | | | | | | | | | | | | | | | | | | | | | | | | | | | | | | | | | | | | | | | | | | | | | | | | | | | | | | | | |
| 退職給付引当金 | 12,342百万円 | | | | | | | | | | | | | | | | | | | | | | | | | | | | | | | | | | | | | | | | | | | | | | | | | | | | | | | | | | | | | | | | | | | | | | | | | | | | | | | | | | | | | | | | | | | | | | | | | | | | | | | | | | | | | | | | | | | | | | | | | | | | | | |
| 減価償却費 | 2,975 | | | | | | | | | | | | | | | | | | | | | | | | | | | | | | | | | | | | | | | | | | | | | | | | | | | | | | | | | | | | | | | | | | | | | | | | | | | | | | | | | | | | | | | | | | | | | | | | | | | | | | | | | | | | | | | | | | | | | | | | | | | | | | |
| 繰越欠損金 | 556 | | | | | | | | | | | | | | | | | | | | | | | | | | | | | | | | | | | | | | | | | | | | | | | | | | | | | | | | | | | | | | | | | | | | | | | | | | | | | | | | | | | | | | | | | | | | | | | | | | | | | | | | | | | | | | | | | | | | | | | | | | | | | | |
| 共済会資産のグループ持分 | 235 | | | | | | | | | | | | | | | | | | | | | | | | | | | | | | | | | | | | | | | | | | | | | | | | | | | | | | | | | | | | | | | | | | | | | | | | | | | | | | | | | | | | | | | | | | | | | | | | | | | | | | | | | | | | | | | | | | | | | | | | | | | | | | |
| 減損損失 | 189 | | | | | | | | | | | | | | | | | | | | | | | | | | | | | | | | | | | | | | | | | | | | | | | | | | | | | | | | | | | | | | | | | | | | | | | | | | | | | | | | | | | | | | | | | | | | | | | | | | | | | | | | | | | | | | | | | | | | | | | | | | | | | | |
| 資産調整勘定 | 141 | | | | | | | | | | | | | | | | | | | | | | | | | | | | | | | | | | | | | | | | | | | | | | | | | | | | | | | | | | | | | | | | | | | | | | | | | | | | | | | | | | | | | | | | | | | | | | | | | | | | | | | | | | | | | | | | | | | | | | | | | | | | | | |
| その他 | 485 | | | | | | | | | | | | | | | | | | | | | | | | | | | | | | | | | | | | | | | | | | | | | | | | | | | | | | | | | | | | | | | | | | | | | | | | | | | | | | | | | | | | | | | | | | | | | | | | | | | | | | | | | | | | | | | | | | | | | | | | | | | | | | |
| 小計 | <u>16,927</u> | | | | | | | | | | | | | | | | | | | | | | | | | | | | | | | | | | | | | | | | | | | | | | | | | | | | | | | | | | | | | | | | | | | | | | | | | | | | | | | | | | | | | | | | | | | | | | | | | | | | | | | | | | | | | | | | | | | | | | | | | | | | | | |
| 評価性引当額 | <u>△1,250</u> | | | | | | | | | | | | | | | | | | | | | | | | | | | | | | | | | | | | | | | | | | | | | | | | | | | | | | | | | | | | | | | | | | | | | | | | | | | | | | | | | | | | | | | | | | | | | | | | | | | | | | | | | | | | | | | | | | | | | | | | | | | | | | |
| 繰延税金資産合計 | <u>15,677</u> | | | | | | | | | | | | | | | | | | | | | | | | | | | | | | | | | | | | | | | | | | | | | | | | | | | | | | | | | | | | | | | | | | | | | | | | | | | | | | | | | | | | | | | | | | | | | | | | | | | | | | | | | | | | | | | | | | | | | | | | | | | | | | |
| 繰延税金負債 | | | | | | | | | | | | | | | | | | | | | | | | | | | | | | | | | | | | | | | | | | | | | | | | | | | | | | | | | | | | | | | | | | | | | | | | | | | | | | | | | | | | | | | | | | | | | | | | | | | | | | | | | | | | | | | | | | | | | | | | | | | | | | | |
| 退職給付信託設定益 | 4,110 | | | | | | | | | | | | | | | | | | | | | | | | | | | | | | | | | | | | | | | | | | | | | | | | | | | | | | | | | | | | | | | | | | | | | | | | | | | | | | | | | | | | | | | | | | | | | | | | | | | | | | | | | | | | | | | | | | | | | | | | | | | | | | |
| その他有価証券評価差額 | 1,499 | | | | | | | | | | | | | | | | | | | | | | | | | | | | | | | | | | | | | | | | | | | | | | | | | | | | | | | | | | | | | | | | | | | | | | | | | | | | | | | | | | | | | | | | | | | | | | | | | | | | | | | | | | | | | | | | | | | | | | | | | | | | | | |
| 買換資産圧縮積立金 | 310 | | | | | | | | | | | | | | | | | | | | | | | | | | | | | | | | | | | | | | | | | | | | | | | | | | | | | | | | | | | | | | | | | | | | | | | | | | | | | | | | | | | | | | | | | | | | | | | | | | | | | | | | | | | | | | | | | | | | | | | | | | | | | | |
| その他 | 218 | | | | | | | | | | | | | | | | | | | | | | | | | | | | | | | | | | | | | | | | | | | | | | | | | | | | | | | | | | | | | | | | | | | | | | | | | | | | | | | | | | | | | | | | | | | | | | | | | | | | | | | | | | | | | | | | | | | | | | | | | | | | | | |
| 繰延税金負債合計 | <u>6,139</u> | | | | | | | | | | | | | | | | | | | | | | | | | | | | | | | | | | | | | | | | | | | | | | | | | | | | | | | | | | | | | | | | | | | | | | | | | | | | | | | | | | | | | | | | | | | | | | | | | | | | | | | | | | | | | | | | | | | | | | | | | | | | | | |
| 繰延税金資産 | 9,738百万円 | | | | | | | | | | | | | | | | | | | | | | | | | | | | | | | | | | | | | | | | | | | | | | | | | | | | | | | | | | | | | | | | | | | | | | | | | | | | | | | | | | | | | | | | | | | | | | | | | | | | | | | | | | | | | | | | | | | | | | | | | | | | | | |
| 繰延税金負債 (固定負債・その他) | 200 | | | | | | | | | | | | | | | | | | | | | | | | | | | | | | | | | | | | | | | | | | | | | | | | | | | | | | | | | | | | | | | | | | | | | | | | | | | | | | | | | | | | | | | | | | | | | | | | | | | | | | | | | | | | | | | | | | | | | | | | | | | | | | |
| <p>2 法定実効税率と税効果会計適用後の法人税等の負担率との差異の原因となった主な項目別の内訳</p> <table style="width: 100%; border-collapse: collapse;"> <tr><td>法定実効税率</td><td style="text-align: right;">40.6%</td></tr> <tr><td>(調整)</td><td></td></tr> <tr><td>交際費等一時差異でない項目</td><td style="text-align: right;">4.5</td></tr> <tr><td>評価性引当額の増減</td><td style="text-align: right;">0.6</td></tr> <tr><td>住民税均等割</td><td style="text-align: right;">1.0</td></tr> <tr><td>試験研究費の特別税額控除</td><td style="text-align: right;">△1.5</td></tr> <tr><td>子会社の適用税率の差異</td><td style="text-align: right;">△8.8</td></tr> <tr><td>過年度法人税等戻入額</td><td style="text-align: right;">△4.1</td></tr> <tr><td>その他</td><td style="text-align: right;">3.6</td></tr> <tr><td>税効果適用後の法人税等の負担率</td><td style="text-align: right;"><u>35.9</u></td></tr> </table> | 法定実効税率 | 40.6% | (調整) | | 交際費等一時差異でない項目 | 4.5 | 評価性引当額の増減 | 0.6 | 住民税均等割 | 1.0 | 試験研究費の特別税額控除 | △1.5 | 子会社の適用税率の差異 | △8.8 | 過年度法人税等戻入額 | △4.1 | その他 | 3.6 | 税効果適用後の法人税等の負担率 | <u>35.9</u> | <p>2 法定実効税率と税効果会計適用後の法人税等の負担率との差異の原因となった主な項目別の内訳</p> <table style="width: 100%; border-collapse: collapse;"> <tr><td>法定実効税率</td><td style="text-align: right;">40.6%</td></tr> <tr><td>(調整)</td><td></td></tr> <tr><td>交際費等一時差異でない項目</td><td style="text-align: right;">1.5</td></tr> <tr><td>評価性引当額の増減</td><td style="text-align: right;">0.7</td></tr> <tr><td>住民税均等割</td><td style="text-align: right;">0.7</td></tr> <tr><td>試験研究費の特別税額控除</td><td style="text-align: right;">△4.4</td></tr> <tr><td>子会社の適用税率の差異</td><td style="text-align: right;">△8.5</td></tr> <tr><td>その他</td><td style="text-align: right;">0.1</td></tr> <tr><td>税効果適用後の法人税等の負担率</td><td style="text-align: right;"><u>30.7</u></td></tr> </table> | 法定実効税率 | 40.6% | (調整) | | 交際費等一時差異でない項目 | 1.5 | 評価性引当額の増減 | 0.7 | 住民税均等割 | 0.7 | 試験研究費の特別税額控除 | △4.4 | 子会社の適用税率の差異 | △8.5 | その他 | 0.1 | 税効果適用後の法人税等の負担率 | <u>30.7</u> | | | | | | | | | | | | | | | | | | | | | | | | | | | | | | | | | | | | | | | | | | | | | | | | | | | | | | | | | | | | | | | | | | | | | | | | | | | | | | | | | | | | | | | | |
| 法定実効税率 | 40.6% | | | | | | | | | | | | | | | | | | | | | | | | | | | | | | | | | | | | | | | | | | | | | | | | | | | | | | | | | | | | | | | | | | | | | | | | | | | | | | | | | | | | | | | | | | | | | | | | | | | | | | | | | | | | | | | | | | | | | | | | | | | | | | |
| (調整) | | | | | | | | | | | | | | | | | | | | | | | | | | | | | | | | | | | | | | | | | | | | | | | | | | | | | | | | | | | | | | | | | | | | | | | | | | | | | | | | | | | | | | | | | | | | | | | | | | | | | | | | | | | | | | | | | | | | | | | | | | | | | | | |
| 交際費等一時差異でない項目 | 4.5 | | | | | | | | | | | | | | | | | | | | | | | | | | | | | | | | | | | | | | | | | | | | | | | | | | | | | | | | | | | | | | | | | | | | | | | | | | | | | | | | | | | | | | | | | | | | | | | | | | | | | | | | | | | | | | | | | | | | | | | | | | | | | | |
| 評価性引当額の増減 | 0.6 | | | | | | | | | | | | | | | | | | | | | | | | | | | | | | | | | | | | | | | | | | | | | | | | | | | | | | | | | | | | | | | | | | | | | | | | | | | | | | | | | | | | | | | | | | | | | | | | | | | | | | | | | | | | | | | | | | | | | | | | | | | | | | |
| 住民税均等割 | 1.0 | | | | | | | | | | | | | | | | | | | | | | | | | | | | | | | | | | | | | | | | | | | | | | | | | | | | | | | | | | | | | | | | | | | | | | | | | | | | | | | | | | | | | | | | | | | | | | | | | | | | | | | | | | | | | | | | | | | | | | | | | | | | | | |
| 試験研究費の特別税額控除 | △1.5 | | | | | | | | | | | | | | | | | | | | | | | | | | | | | | | | | | | | | | | | | | | | | | | | | | | | | | | | | | | | | | | | | | | | | | | | | | | | | | | | | | | | | | | | | | | | | | | | | | | | | | | | | | | | | | | | | | | | | | | | | | | | | | |
| 子会社の適用税率の差異 | △8.8 | | | | | | | | | | | | | | | | | | | | | | | | | | | | | | | | | | | | | | | | | | | | | | | | | | | | | | | | | | | | | | | | | | | | | | | | | | | | | | | | | | | | | | | | | | | | | | | | | | | | | | | | | | | | | | | | | | | | | | | | | | | | | | |
| 過年度法人税等戻入額 | △4.1 | | | | | | | | | | | | | | | | | | | | | | | | | | | | | | | | | | | | | | | | | | | | | | | | | | | | | | | | | | | | | | | | | | | | | | | | | | | | | | | | | | | | | | | | | | | | | | | | | | | | | | | | | | | | | | | | | | | | | | | | | | | | | | |
| その他 | 3.6 | | | | | | | | | | | | | | | | | | | | | | | | | | | | | | | | | | | | | | | | | | | | | | | | | | | | | | | | | | | | | | | | | | | | | | | | | | | | | | | | | | | | | | | | | | | | | | | | | | | | | | | | | | | | | | | | | | | | | | | | | | | | | | |
| 税効果適用後の法人税等の負担率 | <u>35.9</u> | | | | | | | | | | | | | | | | | | | | | | | | | | | | | | | | | | | | | | | | | | | | | | | | | | | | | | | | | | | | | | | | | | | | | | | | | | | | | | | | | | | | | | | | | | | | | | | | | | | | | | | | | | | | | | | | | | | | | | | | | | | | | | |
| 法定実効税率 | 40.6% | | | | | | | | | | | | | | | | | | | | | | | | | | | | | | | | | | | | | | | | | | | | | | | | | | | | | | | | | | | | | | | | | | | | | | | | | | | | | | | | | | | | | | | | | | | | | | | | | | | | | | | | | | | | | | | | | | | | | | | | | | | | | | |
| (調整) | | | | | | | | | | | | | | | | | | | | | | | | | | | | | | | | | | | | | | | | | | | | | | | | | | | | | | | | | | | | | | | | | | | | | | | | | | | | | | | | | | | | | | | | | | | | | | | | | | | | | | | | | | | | | | | | | | | | | | | | | | | | | | | |
| 交際費等一時差異でない項目 | 1.5 | | | | | | | | | | | | | | | | | | | | | | | | | | | | | | | | | | | | | | | | | | | | | | | | | | | | | | | | | | | | | | | | | | | | | | | | | | | | | | | | | | | | | | | | | | | | | | | | | | | | | | | | | | | | | | | | | | | | | | | | | | | | | | |
| 評価性引当額の増減 | 0.7 | | | | | | | | | | | | | | | | | | | | | | | | | | | | | | | | | | | | | | | | | | | | | | | | | | | | | | | | | | | | | | | | | | | | | | | | | | | | | | | | | | | | | | | | | | | | | | | | | | | | | | | | | | | | | | | | | | | | | | | | | | | | | | |
| 住民税均等割 | 0.7 | | | | | | | | | | | | | | | | | | | | | | | | | | | | | | | | | | | | | | | | | | | | | | | | | | | | | | | | | | | | | | | | | | | | | | | | | | | | | | | | | | | | | | | | | | | | | | | | | | | | | | | | | | | | | | | | | | | | | | | | | | | | | | |
| 試験研究費の特別税額控除 | △4.4 | | | | | | | | | | | | | | | | | | | | | | | | | | | | | | | | | | | | | | | | | | | | | | | | | | | | | | | | | | | | | | | | | | | | | | | | | | | | | | | | | | | | | | | | | | | | | | | | | | | | | | | | | | | | | | | | | | | | | | | | | | | | | | |
| 子会社の適用税率の差異 | △8.5 | | | | | | | | | | | | | | | | | | | | | | | | | | | | | | | | | | | | | | | | | | | | | | | | | | | | | | | | | | | | | | | | | | | | | | | | | | | | | | | | | | | | | | | | | | | | | | | | | | | | | | | | | | | | | | | | | | | | | | | | | | | | | | |
| その他 | 0.1 | | | | | | | | | | | | | | | | | | | | | | | | | | | | | | | | | | | | | | | | | | | | | | | | | | | | | | | | | | | | | | | | | | | | | | | | | | | | | | | | | | | | | | | | | | | | | | | | | | | | | | | | | | | | | | | | | | | | | | | | | | | | | | |
| 税効果適用後の法人税等の負担率 | <u>30.7</u> | | | | | | | | | | | | | | | | | | | | | | | | | | | | | | | | | | | | | | | | | | | | | | | | | | | | | | | | | | | | | | | | | | | | | | | | | | | | | | | | | | | | | | | | | | | | | | | | | | | | | | | | | | | | | | | | | | | | | | | | | | | | | | |

(セグメント情報等)

【事業の種類別セグメント情報】

前連結会計年度(自 平成21年4月1日 至 平成22年3月31日)

| 項目 | 計測機器 (百万円) | 医用機器 (百万円) | 航空・産業 機器 (百万円) | その他 (百万円) | 計 (百万円) | 消去又は 全社 (百万円) | 連結 (百万円) |
|------------------------|---------------|---------------|----------------------|--------------|------------|---------------------|-------------|
| I 売上高及び営業損益 | | | | | | | |
| 売上高 | | | | | | | |
| (1) 外部顧客に対する売上高 | 134,407 | 50,483 | 47,795 | 5,568 | 238,255 | — | 238,255 |
| (2) セグメント間の内部 売上高 | 222 | 5 | 87 | 849 | 1,165 | (1,165) | — |
| 計 | 134,629 | 50,489 | 47,883 | 6,417 | 239,420 | (1,165) | 238,255 |
| 営業費用 | 117,606 | 49,229 | 47,542 | 4,966 | 219,345 | 8,614 | 227,960 |
| 営業利益 | 17,022 | 1,259 | 340 | 1,451 | 20,074 | (9,779) | 10,294 |
| II 資産、減価償却費及び 資本的支出 | | | | | | | |
| 資産 | 115,178 | 42,532 | 70,463 | 13,822 | 241,997 | 42,106 | 284,104 |
| 減価償却費 | 2,939 | 989 | 2,068 | 486 | 6,484 | 1,817 | 8,301 |
| 資本的支出 | 3,082 | 2,483 | 905 | 191 | 6,663 | 1,945 | 8,608 |

(注) 1 事業区分の方法および各区分に属する主要な製品の名称

事業区分は、製品の市場における使用目的等に応じて、計測機器事業、医用機器事業、航空・産業機器事業、その他の事業に区分しています。

また、これらの事業区分に属する主要な製品については、「第1 企業の概況 3 事業の内容」に記載しています。

2 当連結会計年度における営業費用のうち、消去又は全社の項目に含めた配賦不能営業費用の金額は、9,795百万円であり、その主なものは、当社の基礎的試験研究費、企業イメージ広告に要した費用および総務・経理・人事部門等の管理部門に係る費用です。

3 当連結会計年度における資産のうち、消去又は全社の項目に含めた全社資産の金額は、43,796百万円であり、その主なものは、当社での余資運用資金(現金及び預金)、長期投資資金(投資有価証券)および管理部門に係る資産等です。

【所在地別セグメント情報】

前連結会計年度(自 平成21年4月1日 至 平成22年3月31日)

| 項目 | 日本 (百万円) | 米州 (百万円) | 欧州 (百万円) | アジア オセアニア (百万円) | 計 (百万円) | 消去又は 全社 (百万円) | 連結 (百万円) |
|----------------------|-------------|-------------|-------------|-----------------------|------------|---------------------|-------------|
| I 売上高及び営業損益 | | | | | | | |
| 売上高 | | | | | | | |
| (1) 外部顧客に対する売上高 | 162,219 | 17,101 | 16,921 | 42,011 | 238,255 | — | 238,255 |
| (2) セグメント間の内部 売上高 | 30,322 | 5,763 | 1,919 | 2,402 | 40,407 | (40,407) | — |
| 計 | 192,542 | 22,865 | 18,840 | 44,414 | 278,662 | (40,407) | 238,255 |
| 営業費用 | 178,926 | 21,851 | 18,017 | 40,845 | 259,639 | (31,679) | 227,960 |
| 営業利益 | 13,615 | 1,014 | 823 | 3,569 | 19,022 | (8,728) | 10,294 |
| II 資産 | 190,573 | 14,725 | 15,057 | 28,224 | 248,581 | 35,522 | 284,104 |

(注) 1 国または地域の区分は、地理的近接度によっています。

2 本邦以外の区分に属する主な国または地域

米州 : アメリカ

欧州 : イギリス、ドイツ

アジア・オセアニア : 中国、インド、東南アジア諸国、オーストラリア

3 当連結会計年度における営業費用のうち、消去又は全社の項目に含めた配賦不能営業費用の金額は、9,795百万円であり、その主なものは、当社の基礎的試験研究費、企業イメージ広告に要した費用および総務・経理・人事部門等の管理部門に係る費用です。

4 当連結会計年度における資産のうち、消去又は全社の項目に含めた全社資産の金額は、43,796百万円であり、その主なものは、当社での余資運用資金(現金及び預金)、長期投資資金(投資有価証券)および管理部門に係る資産等です。

【海外売上高】

前連結会計年度(自 平成21年4月1日 至 平成22年3月31日)

| 項目 | 米州 | 欧州 | アジア オセアニア | 計 |
|--------------------------|--------|--------|--------------|---------|
| I 海外売上高(百万円) | 21,589 | 17,423 | 52,441 | 91,454 |
| II 連結売上高(百万円) | | | | 238,255 |
| III 連結売上高に占める海外売上高の割合(%) | 9.1 | 7.3 | 22.0 | 38.4 |

(注) 1 国または地域の区分は、地理的近接度によっています。

2 各区分に属する主な国または地域

米州 : アメリカ

欧州 : イギリス、ドイツ

アジア・オセアニア : 中国、インド、東南アジア諸国、オーストラリア

3 海外売上高は、当社および連結子会社の本邦以外の国または地域における売上高です。

【セグメント情報】

1 報告セグメントの概要

当社の報告セグメントは、当社の構成単位のうち分離された財務情報が入手可能であり、取締役会が、経営資源の配分の決定および業績を評価するために、定期的に検討を行う対象となっているものです。

当社は、製品別の事業部を置き、各事業部は、取り扱う製品・サービスについて国内および海外の包括的な戦略を立案し、事業活動を展開しています。

したがって、当社は、事業部を基礎とした製品別のセグメントから構成されており、「計測機器事業」、「医用機器事業」、「航空機器事業」および「産業機器事業」の4つを報告セグメントとしています。

各報告セグメントの主要な製品は、「第1 企業の概況 3 事業の内容」に記載しています。

2 報告セグメントごとの売上高、利益又は損失、資産その他の項目の金額の算定方法

報告されている事業セグメントの会計処理の方法は、「連結財務諸表作成のための基本となる重要な事項」における記載と同一です。

報告セグメントの利益は、営業利益ベースの数値です。セグメント間の内部売上高は市場実勢価格に基づいています。

3 報告セグメントごとの売上高、利益又は損失、資産その他の項目の金額に関する情報

前連結会計年度(自 平成21年4月1日 至 平成22年3月31日)

(単位：百万円)

| | 報告セグメント | | | | | その他 (注) 1 | 合計 | 調整額 (注) 2 | 連結 財務諸表 計上額 (注) 3 |
|-------------------------|---------|--------|--------|--------|---------|--------------|---------|--------------|----------------------------|
| | 計測機器 | 医用機器 | 航空機器 | 産業機器 | 計 | | | | |
| 売上高 | | | | | | | | | |
| 外部顧客への売上高 | 134,407 | 50,483 | 26,949 | 20,845 | 232,686 | 5,568 | 238,255 | — | 238,255 |
| セグメント間の内部 売上高 | 222 | 5 | 74 | 82 | 385 | 849 | 1,235 | △1,235 | — |
| 計 | 134,629 | 50,489 | 27,024 | 20,928 | 233,072 | 6,417 | 239,490 | △1,235 | 238,255 |
| セグメント利益又は損失(△) | 10,327 | 253 | 86 | △1,840 | 8,827 | 1,451 | 10,278 | 16 | 10,294 |
| セグメント資産 | 119,467 | 47,448 | 42,961 | 35,101 | 244,979 | 13,776 | 258,755 | 25,348 | 284,104 |
| その他の項目 | | | | | | | | | |
| 減価償却費 | 3,941 | 1,332 | 1,252 | 1,288 | 7,815 | 486 | 8,301 | — | 8,301 |
| 有形固定資産および 無形固定資産の増加額 | 3,051 | 3,016 | 1,133 | 1,215 | 8,416 | 191 | 8,608 | — | 8,608 |

(注) 1 「その他」の区分は報告セグメントに含まれない事業セグメントであり、不動産賃貸、不動産管理、ソフトウェア開発、製品設計、建設舗床業等の事業を含んでいます。

2 調整額は、以下のとおりです。

(1) セグメント利益の調整額 16百万円は、セグメント間取引消去額です。

(2) セグメント資産の調整額 25,348百万円は、セグメント間の債権の相殺消去額 △2,225百万円および各報告セグメントに配分していない全社資産 27,573百万円です。全社資産の主なものは、当社での余資産運用資金(現金及び預金)、長期投資資金(投資有価証券)および管理部門に係る資産等です。

3 セグメント利益は、連結損益計算書の営業利益と調整を行っています。

当連結会計年度(自 平成22年4月1日 至 平成23年3月31日)

(単位：百万円)

| | 報告セグメント | | | | | その他 (注) 1 | 合計 | 調整額 (注) 2 | 連結 財務諸表 計上額 (注) 3 |
|-------------------------|---------|--------|--------|--------|---------|--------------|---------|--------------|----------------------------|
| | 計測機器 | 医用機器 | 航空機器 | 産業機器 | 計 | | | | |
| 売上高 | | | | | | | | | |
| 外部顧客への売上高 | 140,755 | 49,551 | 24,994 | 29,171 | 244,472 | 8,234 | 252,707 | — | 252,707 |
| セグメント間の内部 売上高 | 95 | 1 | 76 | 49 | 223 | 1,068 | 1,291 | △1,291 | — |
| 計 | 140,850 | 49,552 | 25,071 | 29,220 | 244,695 | 9,302 | 253,998 | △1,291 | 252,707 |
| セグメント利益又は損失(△) | 14,186 | △ 83 | △ 569 | 999 | 14,532 | 1,759 | 16,291 | 5 | 16,297 |
| セグメント資産 | 123,574 | 51,627 | 40,306 | 30,150 | 245,658 | 13,228 | 258,887 | 25,956 | 284,843 |
| その他の項目 | | | | | | | | | |
| 減価償却費 | 3,902 | 1,413 | 1,169 | 958 | 7,443 | 480 | 7,924 | — | 7,924 |
| 有形固定資産および 無形固定資産の増加額 | 4,005 | 2,376 | 1,037 | 808 | 8,226 | 236 | 8,463 | — | 8,463 |

(注) 1 「その他」の区分は報告セグメントに含まれない事業セグメントであり、不動産賃貸、不動産管理、ソフトウェア開発、製品設計、建設舗床業等の事業を含んでいます。

2 調整額は、以下のとおりです。

(1) セグメント利益の調整額5百万円は、セグメント間取引消去額です。

(2) セグメント資産の調整額25,956百万円は、セグメント間の債権の相殺消去額△2,156百万円および各報告セグメントに配分していない全社資産28,112百万円です。全社資産の主なものは、当社での余資運用資金(現金及び預金)、長期投資資金(投資有価証券)および管理部門に係る資産等です。

3 セグメント利益は、連結損益計算書の営業利益と調整を行っています。

(追加情報)

当連結会計年度より、「セグメント情報等の開示に関する会計基準」(企業会計基準第17号 平成21年3月27日)および「セグメント情報等の開示に関する会計基準の適用指針」(企業会計基準適用指針第20号 平成20年3月21日)を適用しています。

【関連情報】

当連結会計年度(自 平成22年4月1日 至 平成23年3月31日)

1 製品およびサービスごとの情報

セグメント情報に同様の情報を開示しているため、記載を省略しています。

2 地域ごとの情報

(1) 売上高

(単位：百万円)

| 日本 | 米州 | 欧州 | 中国 | その他のアジア | その他 | 合計 |
|---------|--------|--------|--------|---------|-------|---------|
| 152,331 | 22,648 | 18,475 | 32,043 | 18,924 | 8,283 | 252,707 |

(注) 売上高は顧客の所在地を基礎とし、国又は地域に分類しています。

(2) 有形固定資産

本邦に所在している有形固定資産の金額が連結貸借対照表の有形固定資産の金額の90%を超えるため、記載を省略しています。

3 主要な顧客ごとの情報

外部顧客への売上高のうち、連結損益計算書の売上高の10%以上を占める相手先がないため、記載はありません。

【報告セグメントごとの固定資産の減損損失に関する情報】

当連結会計年度(自 平成22年4月1日 至 平成23年3月31日)

該当事項はありません。

【報告セグメントごとののれんの償却額及び未償却残高に関する情報】

当連結会計年度(自 平成22年4月1日 至 平成23年3月31日)

(単位：百万円)

| | 報告セグメント | | | | | その他 | 全社・消去 | 合計 |
|-------|---------|------|------|------|-------|-----|-------|-------|
| | 計測機器 | 医用機器 | 航空機器 | 産業機器 | 計 | | | |
| 当期償却額 | — | 19 | — | 51 | 71 | — | — | 71 |
| 当期末残高 | — | 302 | — | 870 | 1,172 | — | — | 1,172 |

【報告セグメントごとの負ののれん発生益に関する情報】

当連結会計年度(自 平成22年4月1日 至 平成23年3月31日)

該当事項はありません。

【関連当事者情報】

| 前連結会計年度 (自 平成21年4月1日 至 平成22年3月31日) | 当連結会計年度 (自 平成22年4月1日 至 平成23年3月31日) |
|--|--|
| 該当事項はありません。 | 同左 |

(1株当たり情報)

| 前連結会計年度 (自 平成21年4月1日 至 平成22年3月31日) | 当連結会計年度 (自 平成22年4月1日 至 平成23年3月31日) |
|--|--|
| 1株当たり純資産額 518.27円 | 1株当たり純資産額 530.25円 |
| 1株当たり当期純利益 20.77円 | 1株当たり当期純利益 34.05円 |

(注) 1 潜在株式調整後1株当たり当期純利益については、潜在株式が存在しないため記載していません。

2 1株当たり当期純利益の金額の算定上の基礎は、つぎのとおりです。

| | 前連結会計年度 (自 平成21年4月1日 至 平成22年3月31日) | 当連結会計年度 (自 平成22年4月1日 至 平成23年3月31日) |
|--------------------|--|--|
| < 1株当たり当期純利益 > | | |
| 当期純利益 (百万円) | 6,130 | 10,046 |
| 普通株主に帰属しない金額 (百万円) | — | — |
| 普通株式に係る当期純利益 (百万円) | 6,130 | 10,046 |
| 普通株式の期中平均株式数 (千株) | 295,082 | 295,041 |

(重要な後発事象)

| 前連結会計年度 (自 平成21年4月1日 至 平成22年3月31日) | 当連結会計年度 (自 平成22年4月1日 至 平成23年3月31日) |
|--|--|
| 該当事項はありません。 | 同左 |

⑤ 【連結附属明細表】

【社債明細表】

| 会社名 | 銘柄 | 発行年月日 | 前期末残高 (百万円) | 当期末残高 (百万円) | 利率 (%) | 担保 | 償還期限 |
|-----------|-----------|----------------|----------------|----------------|-----------|----|----------------|
| 株式会社島津製作所 | 第18回無担保社債 | 平成20年 3月27日 | 10,000 | 10,000 | 1.22 | なし | 平成25年 3月27日 |
| 合計 | — | — | 10,000 | 10,000 | — | — | — |

(注) 連結決算日後5年内における1年ごとの償還予定額はつぎのとおりです。

| 1年以内 (百万円) | 1年超2年以内 (百万円) | 2年超3年以内 (百万円) | 3年超4年以内 (百万円) | 4年超5年以内 (百万円) |
|---------------|------------------|------------------|------------------|------------------|
| — | 10,000 | — | — | — |

【借入金等明細表】

| 区分 | 前期末残高 (百万円) | 当期末残高 (百万円) | 平均利率 (%) | 返済期限 |
|------------------------|----------------|----------------|-------------|-----------|
| 短期借入金 | 14,008 | 8,348 | 0.6 | — |
| 1年以内に返済予定の長期借入金 | 642 | 1,405 | 3.4 | — |
| 1年以内に返済予定のリース債務 | 793 | 637 | — | — |
| 長期借入金(1年以内に返済予定のものを除く) | 12,196 | 10,974 | 1.7 | 平成24年～28年 |
| リース債務(1年以内に返済予定のものを除く) | 984 | 1,017 | — | 平成24年～29年 |
| 合計 | 28,625 | 22,384 | — | — |

(注) 1 「平均利率」については、借入金の当期末残高に対する加重平均利率を記載しています。

なお、リース債務については、リース料総額に含まれる利息相当額を控除する前の金額で連結貸借対照表に計上しているため、平均利率を記載していません。

2 長期借入金およびリース債務(1年以内に返済予定のものを除く)の連結決算日後5年内における1年ごとの返済予定額はつぎのとおりです。

| 区分 | 1年超2年以内 (百万円) | 2年超3年以内 (百万円) | 3年超4年以内 (百万円) | 4年超5年以内 (百万円) |
|-------|------------------|------------------|------------------|------------------|
| 長期借入金 | 303 | 371 | 10,234 | 65 |
| リース債務 | 466 | 311 | 146 | 64 |

【資産除去債務明細表】

当連結会計年度末および直前連結会計年度末における資産除去債務の金額が当該各連結会計年度末における負債および純資産の合計額の100分の1以下であるため、記載を省略しています。

(2) 【その他】

当連結会計年度における四半期情報

| | 第1四半期 (自平成22年4月1日 至平成22年6月30日) | 第2四半期 (自平成22年7月1日 至平成22年9月30日) | 第3四半期 (自平成22年10月1日 至平成22年12月31日) | 第4四半期 (自平成23年1月1日 至平成23年3月31日) |
|-------------------------------------|--------------------------------------|--------------------------------------|--|--------------------------------------|
| 売上高 (百万円) | 51,097 | 65,985 | 55,370 | 80,253 |
| 税金等調整前四半期純利益又は税金等調整前四半期純損失(△) (百万円) | △1,023 | 4,553 | 1,531 | 9,473 |
| 四半期純利益又は四半期純損失(△) (百万円) | △337 | 3,129 | 848 | 6,405 |
| 1株当たり四半期純利益又は四半期純損失(△) (円) | △1.14 | 10.61 | 2.88 | 21.71 |

2 【財務諸表等】
 (1) 【財務諸表】
 ① 【貸借対照表】

(単位：百万円)

| | 前事業年度 (平成22年3月31日) | 当事業年度 (平成23年3月31日) |
|---------------|-----------------------|-----------------------|
| 資産の部 | | |
| 流動資産 | | |
| 現金及び預金 | 4,866 | 5,856 |
| 受取手形 | ※1 17,461 | ※1 16,921 |
| 売掛金 | ※1 40,062 | ※1 37,461 |
| 商品及び製品 | 14,475 | 17,181 |
| 仕掛品 | 16,153 | 12,992 |
| 原材料及び貯蔵品 | 8,895 | 9,077 |
| 前渡金 | 1,096 | 1,381 |
| 前払費用 | 4 | 2 |
| 繰延税金資産 | 3,099 | 3,580 |
| 関係会社短期貸付金 | 3,498 | 3,768 |
| 未収入金 | 1,460 | 2,087 |
| その他 | ※1 2,630 | ※1 3,460 |
| 貸倒引当金 | △150 | △122 |
| 流動資産合計 | 113,554 | 113,648 |
| 固定資産 | | |
| 有形固定資産 | | |
| 建物 | 57,182 | 60,182 |
| 減価償却累計額 | △27,620 | △28,681 |
| 建物（純額） | 29,562 | 31,500 |
| 構築物 | 3,731 | 3,756 |
| 減価償却累計額 | △2,378 | △2,472 |
| 構築物（純額） | 1,353 | 1,283 |
| 機械及び装置 | 14,799 | 12,781 |
| 減価償却累計額 | △11,385 | △10,756 |
| 機械及び装置（純額） | 3,413 | 2,025 |
| 車両運搬具 | 71 | 70 |
| 減価償却累計額 | △54 | △59 |
| 車両運搬具（純額） | 17 | 10 |
| 工具、器具及び備品 | 18,281 | 17,871 |
| 減価償却累計額 | △14,013 | △13,949 |
| 工具、器具及び備品（純額） | 4,268 | 3,921 |
| 土地 | 18,281 | 18,281 |
| リース資産 | 1,440 | 1,187 |
| 減価償却累計額 | △877 | △668 |
| リース資産（純額） | 562 | 519 |
| 建設仮勘定 | 1,937 | 11 |
| 有形固定資産合計 | ※2, ※3 59,396 | ※2, ※3 57,554 |

(単位：百万円)

| | 前事業年度 (平成22年3月31日) | 当事業年度 (平成23年3月31日) |
|-----------------|-----------------------|-----------------------|
| 無形固定資産 | | |
| のれん | 922 | 870 |
| 特許権 | 31 | 35 |
| 商標権 | 1 | 1 |
| ソフトウェア | 4,307 | 4,944 |
| リース資産 | 20 | 5 |
| その他 | 32 | 31 |
| 無形固定資産合計 | 5,315 | 5,889 |
| 投資その他の資産 | | |
| 投資有価証券 | 9,591 | 9,062 |
| 関係会社株式 | 13,801 | 13,801 |
| 出資金 | 5 | 65 |
| 関係会社出資金 | 2,230 | 2,230 |
| 長期貸付金 | 4 | 4 |
| 従業員に対する長期貸付金 | 277 | 241 |
| 関係会社長期貸付金 | 1,114 | 701 |
| 破産更生債権等 | 136 | 93 |
| 長期前払費用 | 1,712 | 1,428 |
| 繰延税金資産 | 8,134 | 7,367 |
| その他 | 1,078 | 999 |
| 貸倒引当金 | △283 | △266 |
| 投資その他の資産合計 | 37,803 | 35,730 |
| 固定資産合計 | 102,515 | 99,173 |
| 資産合計 | 216,069 | 212,822 |
| 負債の部 | | |
| 流動負債 | | |
| 支払手形 | 506 | 623 |
| 買掛金 | ※1 31,721 | ※1 32,392 |
| 短期借入金 | ※1 20,594 | ※1 16,230 |
| 1年内返済予定の長期借入金 | 153 | 92 |
| リース債務 | 292 | 245 |
| 未払金 | ※1 9,757 | ※1 8,554 |
| 未払費用 | 568 | 576 |
| 未払法人税等 | 97 | 1,363 |
| 前受金 | 1,068 | 1,050 |
| 預り金 | ※3 1,646 | ※3 1,558 |
| 賞与引当金 | 2,989 | 3,328 |
| 役員賞与引当金 | 75 | 72 |
| その他 | 81 | 103 |
| 流動負債合計 | 69,552 | 66,192 |

(単位：百万円)

| | 前事業年度 (平成22年3月31日) | 当事業年度 (平成23年3月31日) |
|----------------|-----------------------|-----------------------|
| 固定負債 | | |
| 社債 | 10,000 | 10,000 |
| 長期借入金 | 10,153 | 10,340 |
| リース債務 | 308 | 302 |
| 長期未払金 | 206 | 184 |
| 長期預り金 | ※3 5,538 | ※3 5,251 |
| 退職給付引当金 | 10,409 | 9,894 |
| 資産除去債務 | — | 20 |
| 固定負債合計 | 36,615 | 35,993 |
| 負債合計 | 106,168 | 102,185 |
| 純資産の部 | | |
| 株主資本 | | |
| 資本金 | 26,648 | 26,648 |
| 資本剰余金 | | |
| 資本準備金 | 35,188 | 35,188 |
| 資本剰余金合計 | 35,188 | 35,188 |
| 利益剰余金 | | |
| 利益準備金 | 4,206 | 4,206 |
| その他利益剰余金 | | |
| 買換資産圧縮積立金 | 455 | 455 |
| 別途積立金 | 24,330 | 24,330 |
| 繰越利益剰余金 | 16,919 | 18,206 |
| 利益剰余金合計 | 45,910 | 47,197 |
| 自己株式 | △646 | △680 |
| 株主資本合計 | 107,101 | 108,354 |
| 評価・換算差額等 | | |
| その他有価証券評価差額金 | 2,799 | 2,282 |
| 評価・換算差額等合計 | 2,799 | 2,282 |
| 純資産合計 | 109,900 | 110,636 |
| 負債純資産合計 | 216,069 | 212,822 |

②【損益計算書】

(単位：百万円)

| | 前事業年度 (自 平成21年4月1日 至 平成22年3月31日) | 当事業年度 (自 平成22年4月1日 至 平成23年3月31日) |
|---------------------|--|--|
| 売上高 | ※1 141,887 | ※1 154,004 |
| 売上原価 | | |
| 製品期首たな卸高 | 18,010 | 14,475 |
| 当期製品製造原価 | 104,371 | 90,291 |
| 当期製品仕入高 | — | 24,962 |
| 合計 | 122,382 | 129,730 |
| 製品期末たな卸高 | 14,475 | 17,181 |
| 製品他勘定振替高 | ※2 6,004 | ※2 4,661 |
| 売上原価合計 | ※1 101,902 | ※1 107,887 |
| 売上総利益 | 39,985 | 46,116 |
| 販売費及び一般管理費 | ※1, ※3, ※4 40,690 | ※1, ※3, ※4 41,826 |
| 営業利益又は営業損失(△) | △704 | 4,290 |
| 営業外収益 | | |
| 受取利息 | 68 | 59 |
| 受取配当金 | ※1 2,063 | ※1 1,969 |
| 受取賃貸料 | ※1 853 | ※1 954 |
| その他 | 649 | 591 |
| 営業外収益合計 | 3,635 | 3,575 |
| 営業外費用 | | |
| 支払利息 | 266 | 245 |
| 社債利息 | 128 | 122 |
| 為替差損 | 218 | 715 |
| 賃貸費用 | 801 | 899 |
| その他 | ※1 1,185 | ※1 1,597 |
| 営業外費用合計 | 2,602 | 3,578 |
| 経常利益 | 328 | 4,287 |
| 特別利益 | | |
| 投資有価証券売却益 | 60 | — |
| 特別利益合計 | 60 | — |
| 特別損失 | | |
| 固定資産処分損 | ※5 209 | ※5 376 |
| 投資有価証券評価損 | 10 | 92 |
| 資産除去債務会計基準の適用に伴う影響額 | — | 83 |
| 投資有価証券売却損 | 40 | — |
| 特別損失合計 | 260 | 552 |
| 税引前当期純利益 | 127 | 3,735 |
| 法人税、住民税及び事業税 | △593 | △403 |
| 過年度法人税等戻入額 | △370 | — |
| 法人税等調整額 | △226 | 638 |
| 法人税等合計 | △1,190 | 235 |
| 当期純利益 | 1,318 | 3,499 |

【製造原価明細書】

| 区分 | 注記 番号 | 前事業年度 (自 平成21年 4月 1日 至 平成22年 3月 31日) | | 当事業年度 (自 平成22年 4月 1日 至 平成23年 3月 31日) | |
|---------------------|----------|--|------------|--|------------|
| | | 金額(百万円) | 構成比 (%) | 金額(百万円) | 構成比 (%) |
| I 材料費 | 1 | 79,277 | 69.9 | 64,696 | 65.7 |
| II 労務費 | | 16,495 | 14.5 | 16,809 | 17.1 |
| III 経費 (うち減価償却費) | | 17,756 (3,147) | 15.6 | 16,933 (2,726) | 17.2 |
| IV 当期総製造費用 | | 113,529 | 100.0 | 98,439 | 100.0 |
| V 期首仕掛品たな卸高 | | 17,261 | | 16,153 | |
| 合計 | | 130,791 | | 114,593 | |
| VI 期末仕掛品たな卸高 | 2 | 16,153 | | 12,992 | |
| VII 他勘定へ振替高 | | 10,265 | | 11,309 | |
| 当期製品製造原価 | | 104,371 | | 90,291 | |

| 前事業年度 (自 平成21年 4月 1日 至 平成22年 3月 31日) | 当事業年度 (自 平成22年 4月 1日 至 平成23年 3月 31日) | | | | | | | | | | | | | | | | |
|--|--|----------|------|-------|-----|-----|----|--------|--|------------|----------|------|-------|-----|-------|----|--------|
| <p>(注) 1 ——</p> <p>2 他勘定への振替高はつぎのとおりです。</p> <table border="0"> <tr> <td>販売費及び一般管理費</td> <td>9,033百万円</td> </tr> <tr> <td>固定資産</td> <td>1,012</td> </tr> <tr> <td>その他</td> <td>220</td> </tr> <tr> <td>合計</td> <td>10,265</td> </tr> </table> <p>(原価計算の方法) 原価計算の方法は個別原価計算により予定原価による製品原価の計算を行い、実際原価との差額は原価差額として売上原価に計上しています。なお、原価差額は僅少である場合を除き原価差額の調整を行い、売上原価およびたな卸資産に配賦しています。</p> | 販売費及び一般管理費 | 9,033百万円 | 固定資産 | 1,012 | その他 | 220 | 合計 | 10,265 | <p>(注) 1 「表示方法の変更」に記載のとおり、前事業年度まで「材料費」に含めて表示していた「当期製品仕入高」は、金額的重要性が増したため、損益計算書において区分掲記しています。なお、前事業年度における当該科目の金額は11,580百万円であります。</p> <p>2 他勘定への振替高はつぎのとおりです。</p> <table border="0"> <tr> <td>販売費及び一般管理費</td> <td>9,034百万円</td> </tr> <tr> <td>固定資産</td> <td>1,078</td> </tr> <tr> <td>その他</td> <td>1,196</td> </tr> <tr> <td>合計</td> <td>11,309</td> </tr> </table> <p>(原価計算の方法) 原価計算の方法は標準原価に基づく総合原価計算によっています。ただし、一部については予定原価に基づく個別原価計算によっています。期末たな卸資産の評価は、標準原価または予定原価と実際原価との差額である原価差額が僅少である場合を除き、実際原価に修正しています。</p> <p>なお、「重要な会計方針 3 たな卸資産の評価基準および評価方法」に記載のとおり、当事業年度において業務の効率化を図るための原価計算システムを含む新しい基幹システムの導入が完了したことを契機に、一部を除き、原価計算制度を実際原価計算から標準原価計算に変更しています。</p> | 販売費及び一般管理費 | 9,034百万円 | 固定資産 | 1,078 | その他 | 1,196 | 合計 | 11,309 |
| 販売費及び一般管理費 | 9,033百万円 | | | | | | | | | | | | | | | | |
| 固定資産 | 1,012 | | | | | | | | | | | | | | | | |
| その他 | 220 | | | | | | | | | | | | | | | | |
| 合計 | 10,265 | | | | | | | | | | | | | | | | |
| 販売費及び一般管理費 | 9,034百万円 | | | | | | | | | | | | | | | | |
| 固定資産 | 1,078 | | | | | | | | | | | | | | | | |
| その他 | 1,196 | | | | | | | | | | | | | | | | |
| 合計 | 11,309 | | | | | | | | | | | | | | | | |

③【株主資本等変動計算書】

(単位：百万円)

| | 前事業年度 (自 平成21年 4月 1日 至 平成22年 3月 31日) | 当事業年度 (自 平成22年 4月 1日 至 平成23年 3月 31日) |
|------------------|--|--|
| 株主資本 | | |
| 資本金 | | |
| 前期末残高 | 26,648 | 26,648 |
| 当期末残高 | 26,648 | 26,648 |
| 資本剰余金 | | |
| 資本準備金 | | |
| 前期末残高 | 35,188 | 35,188 |
| 当期末残高 | 35,188 | 35,188 |
| 利益剰余金 | | |
| 利益準備金 | | |
| 前期末残高 | 4,206 | 4,206 |
| 当期末残高 | 4,206 | 4,206 |
| その他利益剰余金 | | |
| 買換資産圧縮積立金 | | |
| 前期末残高 | 455 | 455 |
| 当期末残高 | 455 | 455 |
| 別途積立金 | | |
| 前期末残高 | 24,330 | 24,330 |
| 当期末残高 | 24,330 | 24,330 |
| 繰越利益剰余金 | | |
| 前期末残高 | 17,961 | 16,919 |
| 当期変動額 | | |
| 剰余金の配当 | △2,360 | △2,212 |
| 当期純利益 | 1,318 | 3,499 |
| 当期変動額合計 | △1,042 | 1,286 |
| 当期末残高 | 16,919 | 18,206 |
| 利益剰余金合計 | | |
| 前期末残高 | 46,953 | 45,910 |
| 当期変動額 | | |
| 剰余金の配当 | △2,360 | △2,212 |
| 当期純利益 | 1,318 | 3,499 |
| 当期変動額合計 | △1,042 | 1,286 |
| 当期末残高 | 45,910 | 47,197 |
| 自己株式 | | |
| 前期末残高 | △623 | △646 |
| 当期変動額 | | |
| 自己株式の取得 | △22 | △34 |
| 当期変動額合計 | △22 | △34 |
| 当期末残高 | △646 | △680 |

(単位：百万円)

| | 前事業年度 (自 平成21年 4 月 1 日 至 平成22年 3 月31日) | 当事業年度 (自 平成22年 4 月 1 日 至 平成23年 3 月31日) |
|---------------------|--|--|
| 株主資本合計 | | |
| 前期末残高 | 108,166 | 107,101 |
| 当期変動額 | | |
| 剰余金の配当 | △2,360 | △2,212 |
| 当期純利益 | 1,318 | 3,499 |
| 自己株式の取得 | △22 | △34 |
| 当期変動額合計 | △1,065 | 1,252 |
| 当期末残高 | 107,101 | 108,354 |
| 評価・換算差額等 | | |
| その他有価証券評価差額金 | | |
| 前期末残高 | 1,576 | 2,799 |
| 当期変動額 | | |
| 株主資本以外の項目の当期変動額（純額） | 1,223 | △516 |
| 当期変動額合計 | 1,223 | △516 |
| 当期末残高 | 2,799 | 2,282 |
| 純資産合計 | | |
| 前期末残高 | 109,742 | 109,900 |
| 当期変動額 | | |
| 剰余金の配当 | △2,360 | △2,212 |
| 当期純利益 | 1,318 | 3,499 |
| 自己株式の取得 | △22 | △34 |
| 株主資本以外の項目の当期変動額（純額） | 1,223 | △516 |
| 当期変動額合計 | 157 | 735 |
| 当期末残高 | 109,900 | 110,636 |

【重要な会計方針】

| 前事業年度 (自 平成21年 4月 1日 至 平成22年 3月31日) | 当事業年度 (自 平成22年 4月 1日 至 平成23年 3月31日) | | | | | | | | | | |
|--|---|-------|-----|-------|--------|-------|-------|------|-----------|-------|--|
| <p>1 有価証券の評価基準および評価方法</p> <p>(1) 子会社株式および関連会社株式 移動平均法による原価法によっています。</p> <p>(2) その他有価証券 時価のあるもの： 期末日の市場価格等に基づく時価法によっています。(評価差額は全部純資産直入法により処理し、売却原価は移動平均法により算定しています。) 時価のないもの： 移動平均法による原価法によっています。</p> <p>2 デリバティブの評価基準および評価方法 時価法によっています。</p> <p>3 たな卸資産の評価基準および評価方法 商品及び製品、原材料及び貯蔵品は移動平均法による原価法、仕掛品は個別法による原価法によっています。 (原価法は、収益性の低下による簿価切下げの方法によっています。)</p> <p>4 固定資産の減価償却の方法</p> <p>(1) 有形固定資産(リース資産を除く) 定率法によっています。 ただし、建物については定額法によっています。 なお、主な耐用年数は以下のとおりです。</p> <table style="margin-left: 20px;"> <tr><td>建物</td><td>6～50年</td></tr> <tr><td>構築物</td><td>3～75年</td></tr> <tr><td>機械及び装置</td><td>5～17年</td></tr> <tr><td>車両運搬具</td><td>4～7年</td></tr> <tr><td>工具、器具及び備品</td><td>2～15年</td></tr> </table> | 建物 | 6～50年 | 構築物 | 3～75年 | 機械及び装置 | 5～17年 | 車両運搬具 | 4～7年 | 工具、器具及び備品 | 2～15年 | <p>1 有価証券の評価基準および評価方法</p> <p>(1) 子会社株式および関連会社株式 同左</p> <p>(2) その他有価証券 時価のあるもの： 同左</p> <p>時価のないもの： 同左</p> <p>2 デリバティブの評価基準および評価方法 同左</p> <p>3 たな卸資産の評価基準および評価方法 総平均法による原価法によっています。ただし、一部については、商品及び製品、原材料及び貯蔵品は移動平均法による原価法、仕掛品は個別法による原価法によっています。 (原価法は、収益性の低下による簿価切下げの方法によっています。) (会計方針の変更) 従来、商品及び製品、原材料及び貯蔵品は移動平均法による原価法、仕掛品は個別法による原価法によっていましたが、当事業年度より一部を除き、総平均法による原価法に変更しました。この評価方法の変更は、原価計算システムを含む新しい基幹システムの導入が完了したことを契機に、一部を除き、原価計算制度を実際原価計算から標準原価計算に変更したことに伴い、たな卸資産の評価方法についても、これに適合する方法を採用したことによるものです。なお、この変更による損益への影響は軽微です。</p> <p>4 固定資産の減価償却の方法</p> <p>(1) 有形固定資産(リース資産を除く) 同左</p> |
| 建物 | 6～50年 | | | | | | | | | | |
| 構築物 | 3～75年 | | | | | | | | | | |
| 機械及び装置 | 5～17年 | | | | | | | | | | |
| 車両運搬具 | 4～7年 | | | | | | | | | | |
| 工具、器具及び備品 | 2～15年 | | | | | | | | | | |

| 前事業年度 (自 平成21年 4月 1日 至 平成22年 3月31日) | 当事業年度 (自 平成22年 4月 1日 至 平成23年 3月31日) |
|---|---|
| <p>(2) 無形固定資産(リース資産を除く) 定額法によっています。 なお、自社利用のソフトウェアについては、自社における利用可能期間(5年)に基づく定額法によっています。</p> <p>(3) リース資産 所有権移転外ファイナンス・リース取引に係るリース資産については、リース期間を耐用年数とし、残存価額をゼロとする定額法を採用しています。</p> <p>(4) 長期前払費用 その用役を受ける期間に応じて償却しています。</p> | <p>(2) 無形固定資産(リース資産を除く) 同左</p> <p>(3) リース資産 同左</p> <p>(4) 長期前払費用 同左</p> |
| <p>5 引当金の計上基準</p> <p>(1) 貸倒引当金 金銭債権の貸倒れによる損失に備えるため、一般債権については貸倒実績率により、貸倒懸念債権等特定の債権については個別に回収可能性を勘案し、回収不能見込額を計上しています。</p> <p>(2) 賞与引当金 従業員の賞与支給に充てるため、支給見込額のうち当事業年度の負担額を計上しています。</p> <p>(3) 役員賞与引当金 役員の賞与支給に充てるため、支給見込額のうち当事業年度の負担額を計上しています。</p> <p>(4) 退職給付引当金 従業員の退職給付に備えるため、当事業年度末における退職給付債務および年金資産の見込額に基づき計上しています。 過去勤務債務は、その発生時の従業員の平均残存勤務期間以内の一定の年数(15年)による定額法により費用処理しています。 数理計算上の差異は、その発生時の従業員の平均残存勤務期間以内の一定の年数(15年)による定額法により翌事業年度から費用処理することになっています。</p> | <p>5 引当金の計上基準</p> <p>(1) 貸倒引当金 同左</p> <p>(2) 賞与引当金 同左</p> <p>(3) 役員賞与引当金 同左</p> <p>(4) 退職給付引当金 同左</p> |
| <p>6 外貨建の資産及び負債の本邦通貨への換算基準 外貨建金銭債権債務は、期末日の直物為替相場により円貨に換算し、換算差額は損益として処理しています。</p> | <p>6 外貨建の資産及び負債の本邦通貨への換算基準 同左</p> |
| <p>7 その他財務諸表作成のための基本となる重要な事項</p> <p>① 消費税等の会計処理は税抜方式によっています。</p> <p>② 連結納税制度を適用しています。</p> | <p>7 その他財務諸表作成のための基本となる重要な事項</p> <p>① 同左</p> <p>② 同左</p> |

【会計方針の変更】

| 前事業年度 (自 平成21年4月1日 至 平成22年3月31日) | 当事業年度 (自 平成22年4月1日 至 平成23年3月31日) |
|--|---|
| ——— | 資産除去債務に関する会計基準の適用 当事業年度より、「資産除去債務に関する会計基準」(企業会計基準第18号 平成20年3月31日)および「資産除去債務に関する会計基準の適用指針」(企業会計基準適用指針第21号 平成20年3月31日)を適用しています。 これにより、当事業年度の経常利益が2百万円減少し、税引前当期純利益が86百万円減少しています。 |

【表示方法の変更】

| 前事業年度 (自 平成21年4月1日 至 平成22年3月31日) | 当事業年度 (自 平成22年4月1日 至 平成23年3月31日) |
|--|---|
| ——— | (損益計算書関係) 当期製品仕入高 前事業年度まで売上原価の「当期製品製造原価」に含めて表示していた「当期製品仕入高」は、金額的重要性が増したため、区分掲記しています。 なお、前事業年度における当該科目の金額は11,580百万円であります。 |

【注記事項】

(貸借対照表関係)

| 前事業年度 (平成22年3月31日) | | | 当事業年度 (平成23年3月31日) | | | | | | | | | | | | | | | | | | | | | | | | | | | | | | | | | | | | | | |
|---|-------------------------|---------------------------|-----------------------|-------------------------|---------------------------|-----------|--------|-----|----------|-------|-----|--|-------|-----|-------|-------|-----|---|-------|-----|--|-------------------------|---------------------------|------|-------|-----|--------|--------|---|-----------|-------|-----|-----|-------|-----|-------|-------|--|-----|-------|--|
| <p>※1 関係会社に対する主な資産および負債はつぎのとおりです。(区分掲記したものは除く)</p> <table border="1"> <tr><td>受取手形</td><td>4,211</td><td>百万円</td></tr> <tr><td>売掛金</td><td>11,064</td><td></td></tr> <tr><td>流動資産・その他</td><td>2,862</td><td></td></tr> <tr><td>買掛金</td><td>5,744</td><td></td></tr> <tr><td>短期借入金</td><td>9,144</td><td></td></tr> <tr><td>未払金</td><td>4,231</td><td></td></tr> </table> | | | 受取手形 | 4,211 | 百万円 | 売掛金 | 11,064 | | 流動資産・その他 | 2,862 | | 買掛金 | 5,744 | | 短期借入金 | 9,144 | | 未払金 | 4,231 | | <p>※1 関係会社に対する主な資産および負債はつぎのとおりです。(区分掲記したものは除く)</p> <table border="1"> <tr><td>受取手形</td><td>4,203</td><td>百万円</td></tr> <tr><td>売掛金</td><td>13,103</td><td></td></tr> <tr><td>流動資産・その他</td><td>3,108</td><td></td></tr> <tr><td>買掛金</td><td>7,744</td><td></td></tr> <tr><td>短期借入金</td><td>9,880</td><td></td></tr> <tr><td>未払金</td><td>3,678</td><td></td></tr> </table> | | | 受取手形 | 4,203 | 百万円 | 売掛金 | 13,103 | | 流動資産・その他 | 3,108 | | 買掛金 | 7,744 | | 短期借入金 | 9,880 | | 未払金 | 3,678 | |
| 受取手形 | 4,211 | 百万円 | | | | | | | | | | | | | | | | | | | | | | | | | | | | | | | | | | | | | | | |
| 売掛金 | 11,064 | | | | | | | | | | | | | | | | | | | | | | | | | | | | | | | | | | | | | | | | |
| 流動資産・その他 | 2,862 | | | | | | | | | | | | | | | | | | | | | | | | | | | | | | | | | | | | | | | | |
| 買掛金 | 5,744 | | | | | | | | | | | | | | | | | | | | | | | | | | | | | | | | | | | | | | | | |
| 短期借入金 | 9,144 | | | | | | | | | | | | | | | | | | | | | | | | | | | | | | | | | | | | | | | | |
| 未払金 | 4,231 | | | | | | | | | | | | | | | | | | | | | | | | | | | | | | | | | | | | | | | | |
| 受取手形 | 4,203 | 百万円 | | | | | | | | | | | | | | | | | | | | | | | | | | | | | | | | | | | | | | | |
| 売掛金 | 13,103 | | | | | | | | | | | | | | | | | | | | | | | | | | | | | | | | | | | | | | | | |
| 流動資産・その他 | 3,108 | | | | | | | | | | | | | | | | | | | | | | | | | | | | | | | | | | | | | | | | |
| 買掛金 | 7,744 | | | | | | | | | | | | | | | | | | | | | | | | | | | | | | | | | | | | | | | | |
| 短期借入金 | 9,880 | | | | | | | | | | | | | | | | | | | | | | | | | | | | | | | | | | | | | | | | |
| 未払金 | 3,678 | | | | | | | | | | | | | | | | | | | | | | | | | | | | | | | | | | | | | | | | |
| <p>※2 国庫補助金等により取得した資産の圧縮記帳額は、つぎのとおり対象資産から直接控除しています。</p> <table border="1"> <thead> <tr> <th>科目</th> <th>取得価額 からの控除額 (百万円)</th> <th>減価償却累計額 からの減額 (百万円)</th> </tr> </thead> <tbody> <tr><td>建物</td><td>4</td><td>—</td></tr> <tr><td>機械及び装置</td><td>3</td><td>3</td></tr> <tr><td>工具、器具及び備品</td><td>404</td><td>193</td></tr> <tr><td>合計</td><td>412</td><td>197</td></tr> </tbody> </table> | | | 科目 | 取得価額 からの控除額 (百万円) | 減価償却累計額 からの減額 (百万円) | 建物 | 4 | — | 機械及び装置 | 3 | 3 | 工具、器具及び備品 | 404 | 193 | 合計 | 412 | 197 | <p>※2 国庫補助金等により取得した資産の圧縮記帳額は、つぎのとおり対象資産から直接控除しています。</p> <table border="1"> <thead> <tr> <th>科目</th> <th>取得価額 からの控除額 (百万円)</th> <th>減価償却累計額 からの減額 (百万円)</th> </tr> </thead> <tbody> <tr><td>建物</td><td>4</td><td>—</td></tr> <tr><td>機械及び装置</td><td>3</td><td>3</td></tr> <tr><td>工具、器具及び備品</td><td>420</td><td>250</td></tr> <tr><td>合計</td><td>429</td><td>254</td></tr> </tbody> </table> | | | 科目 | 取得価額 からの控除額 (百万円) | 減価償却累計額 からの減額 (百万円) | 建物 | 4 | — | 機械及び装置 | 3 | 3 | 工具、器具及び備品 | 420 | 250 | 合計 | 429 | 254 | | | | | | |
| 科目 | 取得価額 からの控除額 (百万円) | 減価償却累計額 からの減額 (百万円) | | | | | | | | | | | | | | | | | | | | | | | | | | | | | | | | | | | | | | | |
| 建物 | 4 | — | | | | | | | | | | | | | | | | | | | | | | | | | | | | | | | | | | | | | | | |
| 機械及び装置 | 3 | 3 | | | | | | | | | | | | | | | | | | | | | | | | | | | | | | | | | | | | | | | |
| 工具、器具及び備品 | 404 | 193 | | | | | | | | | | | | | | | | | | | | | | | | | | | | | | | | | | | | | | | |
| 合計 | 412 | 197 | | | | | | | | | | | | | | | | | | | | | | | | | | | | | | | | | | | | | | | |
| 科目 | 取得価額 からの控除額 (百万円) | 減価償却累計額 からの減額 (百万円) | | | | | | | | | | | | | | | | | | | | | | | | | | | | | | | | | | | | | | | |
| 建物 | 4 | — | | | | | | | | | | | | | | | | | | | | | | | | | | | | | | | | | | | | | | | |
| 機械及び装置 | 3 | 3 | | | | | | | | | | | | | | | | | | | | | | | | | | | | | | | | | | | | | | | |
| 工具、器具及び備品 | 420 | 250 | | | | | | | | | | | | | | | | | | | | | | | | | | | | | | | | | | | | | | | |
| 合計 | 429 | 254 | | | | | | | | | | | | | | | | | | | | | | | | | | | | | | | | | | | | | | | |
| <p>※3 つぎの資産を預り金 333百万円および長期預り金 5,538百万円の担保に供しています。</p> <table border="1"> <tr><td>建物</td><td>4,570</td><td>百万円</td></tr> <tr><td>4 受取手形割引高</td><td></td><td>600</td></tr> <tr><td></td><td></td><td>百万円</td></tr> </table> | | | 建物 | 4,570 | 百万円 | 4 受取手形割引高 | | 600 | | | 百万円 | <p>※3 つぎの資産を預り金 333百万円および長期預り金 5,205百万円の担保に供しています。</p> <table border="1"> <tr><td>建物</td><td>4,314</td><td>百万円</td></tr> <tr><td>4 受取手形割引高</td><td></td><td>600</td></tr> <tr><td></td><td></td><td>百万円</td></tr> </table> | | | 建物 | 4,314 | 百万円 | 4 受取手形割引高 | | 600 | | | 百万円 | | | | | | | | | | | | | | | | | | |
| 建物 | 4,570 | 百万円 | | | | | | | | | | | | | | | | | | | | | | | | | | | | | | | | | | | | | | | |
| 4 受取手形割引高 | | 600 | | | | | | | | | | | | | | | | | | | | | | | | | | | | | | | | | | | | | | | |
| | | 百万円 | | | | | | | | | | | | | | | | | | | | | | | | | | | | | | | | | | | | | | | |
| 建物 | 4,314 | 百万円 | | | | | | | | | | | | | | | | | | | | | | | | | | | | | | | | | | | | | | | |
| 4 受取手形割引高 | | 600 | | | | | | | | | | | | | | | | | | | | | | | | | | | | | | | | | | | | | | | |
| | | 百万円 | | | | | | | | | | | | | | | | | | | | | | | | | | | | | | | | | | | | | | | |

(損益計算書関係)

| 前事業年度 (自 平成21年4月1日 至 平成22年3月31日) | 当事業年度 (自 平成22年4月1日 至 平成23年3月31日) | | | | | | | | | | | | | | | | | | | | | | | | | | | | | | | | | | | | | | | | | | |
|---|--|-----------|-------|--------|----------|-------|-----------|--------|-----------|-------|--|-------|--|-------|--------|--------|-------|-----------|-------|-----------|-------|-------|--|---------|----------|----------|----|------|--------|----------|-------|------------|----|--------|-------|-------|-------|-------|-------|-------|-------|-------|-------|
| <p>※1 各科目に含まれている関係会社に対するものは、つぎのとおりです。</p> <table style="width: 100%; border-collapse: collapse;"> <tr><td>売上高</td><td style="text-align: right;">48,733百万円</td></tr> <tr><td>仕入高</td><td style="text-align: right;">35,895</td></tr> <tr><td>受取配当金</td><td style="text-align: right;">1,957</td></tr> <tr><td>受取賃貸料</td><td style="text-align: right;">706</td></tr> <tr><td>営業外費用・その他</td><td style="text-align: right;">332</td></tr> </table> | 売上高 | 48,733百万円 | 仕入高 | 35,895 | 受取配当金 | 1,957 | 受取賃貸料 | 706 | 営業外費用・その他 | 332 | <p>※1 各科目に含まれている関係会社に対するものは、つぎのとおりです。</p> <table style="width: 100%; border-collapse: collapse;"> <tr><td>売上高</td><td style="text-align: right;">58,946百万円</td></tr> <tr><td>仕入高</td><td style="text-align: right;">50,574</td></tr> <tr><td>受取配当金</td><td style="text-align: right;">1,834</td></tr> <tr><td>受取賃貸料</td><td style="text-align: right;">827</td></tr> <tr><td>営業外費用・その他</td><td style="text-align: right;">358</td></tr> </table> | 売上高 | 58,946百万円 | 仕入高 | 50,574 | 受取配当金 | 1,834 | 受取賃貸料 | 827 | 営業外費用・その他 | 358 | | | | | | | | | | | | | | | | | | | | | | |
| 売上高 | 48,733百万円 | | | | | | | | | | | | | | | | | | | | | | | | | | | | | | | | | | | | | | | | | | |
| 仕入高 | 35,895 | | | | | | | | | | | | | | | | | | | | | | | | | | | | | | | | | | | | | | | | | | |
| 受取配当金 | 1,957 | | | | | | | | | | | | | | | | | | | | | | | | | | | | | | | | | | | | | | | | | | |
| 受取賃貸料 | 706 | | | | | | | | | | | | | | | | | | | | | | | | | | | | | | | | | | | | | | | | | | |
| 営業外費用・その他 | 332 | | | | | | | | | | | | | | | | | | | | | | | | | | | | | | | | | | | | | | | | | | |
| 売上高 | 58,946百万円 | | | | | | | | | | | | | | | | | | | | | | | | | | | | | | | | | | | | | | | | | | |
| 仕入高 | 50,574 | | | | | | | | | | | | | | | | | | | | | | | | | | | | | | | | | | | | | | | | | | |
| 受取配当金 | 1,834 | | | | | | | | | | | | | | | | | | | | | | | | | | | | | | | | | | | | | | | | | | |
| 受取賃貸料 | 827 | | | | | | | | | | | | | | | | | | | | | | | | | | | | | | | | | | | | | | | | | | |
| 営業外費用・その他 | 358 | | | | | | | | | | | | | | | | | | | | | | | | | | | | | | | | | | | | | | | | | | |
| <p>※2 製品他勘定振替高はつぎのとおりです。</p> <table style="width: 100%; border-collapse: collapse;"> <tr><td>製造経費</td><td style="text-align: right;">4百万円</td></tr> <tr><td>固定資産</td><td style="text-align: right;">118</td></tr> <tr><td>原材料</td><td style="text-align: right;">5,830</td></tr> <tr><td>営業外費用</td><td style="text-align: right;">19</td></tr> <tr><td>その他</td><td style="text-align: right;">30</td></tr> <tr><td style="border-top: 1px solid black;">合計</td><td style="text-align: right; border-top: 1px solid black;">6,004</td></tr> </table> | 製造経費 | 4百万円 | 固定資産 | 118 | 原材料 | 5,830 | 営業外費用 | 19 | その他 | 30 | 合計 | 6,004 | <p>※2 製品他勘定振替高はつぎのとおりです。</p> <table style="width: 100%; border-collapse: collapse;"> <tr><td>製造経費</td><td style="text-align: right;">2百万円</td></tr> <tr><td>固定資産</td><td style="text-align: right;">143</td></tr> <tr><td>原材料</td><td style="text-align: right;">4,257</td></tr> <tr><td>営業外費用</td><td style="text-align: right;">68</td></tr> <tr><td>その他</td><td style="text-align: right;">189</td></tr> <tr><td style="border-top: 1px solid black;">合計</td><td style="text-align: right; border-top: 1px solid black;">4,661</td></tr> </table> | 製造経費 | 2百万円 | 固定資産 | 143 | 原材料 | 4,257 | 営業外費用 | 68 | その他 | 189 | 合計 | 4,661 | | | | | | | | | | | | | | | | | | |
| 製造経費 | 4百万円 | | | | | | | | | | | | | | | | | | | | | | | | | | | | | | | | | | | | | | | | | | |
| 固定資産 | 118 | | | | | | | | | | | | | | | | | | | | | | | | | | | | | | | | | | | | | | | | | | |
| 原材料 | 5,830 | | | | | | | | | | | | | | | | | | | | | | | | | | | | | | | | | | | | | | | | | | |
| 営業外費用 | 19 | | | | | | | | | | | | | | | | | | | | | | | | | | | | | | | | | | | | | | | | | | |
| その他 | 30 | | | | | | | | | | | | | | | | | | | | | | | | | | | | | | | | | | | | | | | | | | |
| 合計 | 6,004 | | | | | | | | | | | | | | | | | | | | | | | | | | | | | | | | | | | | | | | | | | |
| 製造経費 | 2百万円 | | | | | | | | | | | | | | | | | | | | | | | | | | | | | | | | | | | | | | | | | | |
| 固定資産 | 143 | | | | | | | | | | | | | | | | | | | | | | | | | | | | | | | | | | | | | | | | | | |
| 原材料 | 4,257 | | | | | | | | | | | | | | | | | | | | | | | | | | | | | | | | | | | | | | | | | | |
| 営業外費用 | 68 | | | | | | | | | | | | | | | | | | | | | | | | | | | | | | | | | | | | | | | | | | |
| その他 | 189 | | | | | | | | | | | | | | | | | | | | | | | | | | | | | | | | | | | | | | | | | | |
| 合計 | 4,661 | | | | | | | | | | | | | | | | | | | | | | | | | | | | | | | | | | | | | | | | | | |
| <p>※3 販売費に属する費用のおおよその割合は 59%であり、一般管理費に属する費用のおおよその割合は 41%であります。主要な費目および金額はつぎのとおりです。</p> <table style="width: 100%; border-collapse: collapse;"> <tr><td>荷造費及び運賃</td><td style="text-align: right;">2,095百万円</td></tr> <tr><td>販売手数料</td><td style="text-align: right;">2,265</td></tr> <tr><td>貸倒引当金繰入額</td><td style="text-align: right;">63</td></tr> <tr><td>給与手当</td><td style="text-align: right;">11,315</td></tr> <tr><td>賞与引当金繰入額</td><td style="text-align: right;">1,516</td></tr> <tr><td>役員賞与引当金繰入額</td><td style="text-align: right;">75</td></tr> <tr><td>退職給付費用</td><td style="text-align: right;">1,445</td></tr> <tr><td>福利厚生費</td><td style="text-align: right;">2,628</td></tr> <tr><td>減価償却費</td><td style="text-align: right;">2,483</td></tr> <tr><td>研究開発費</td><td style="text-align: right;">8,772</td></tr> <tr><td>業務委託料</td><td style="text-align: right;">3,637</td></tr> </table> | 荷造費及び運賃 | 2,095百万円 | 販売手数料 | 2,265 | 貸倒引当金繰入額 | 63 | 給与手当 | 11,315 | 賞与引当金繰入額 | 1,516 | 役員賞与引当金繰入額 | 75 | 退職給付費用 | 1,445 | 福利厚生費 | 2,628 | 減価償却費 | 2,483 | 研究開発費 | 8,772 | 業務委託料 | 3,637 | <p>※3 販売費に属する費用のおおよその割合は 60%であり、一般管理費に属する費用のおおよその割合は 40%であります。主要な費目および金額はつぎのとおりです。</p> <table style="width: 100%; border-collapse: collapse;"> <tr><td>荷造費及び運賃</td><td style="text-align: right;">2,305百万円</td></tr> <tr><td>貸倒引当金繰入額</td><td style="text-align: right;">16</td></tr> <tr><td>給与手当</td><td style="text-align: right;">12,168</td></tr> <tr><td>賞与引当金繰入額</td><td style="text-align: right;">1,730</td></tr> <tr><td>役員賞与引当金繰入額</td><td style="text-align: right;">72</td></tr> <tr><td>退職給付費用</td><td style="text-align: right;">1,506</td></tr> <tr><td>福利厚生費</td><td style="text-align: right;">2,795</td></tr> <tr><td>減価償却費</td><td style="text-align: right;">2,646</td></tr> <tr><td>研究開発費</td><td style="text-align: right;">8,245</td></tr> <tr><td>業務委託料</td><td style="text-align: right;">3,947</td></tr> </table> | 荷造費及び運賃 | 2,305百万円 | 貸倒引当金繰入額 | 16 | 給与手当 | 12,168 | 賞与引当金繰入額 | 1,730 | 役員賞与引当金繰入額 | 72 | 退職給付費用 | 1,506 | 福利厚生費 | 2,795 | 減価償却費 | 2,646 | 研究開発費 | 8,245 | 業務委託料 | 3,947 |
| 荷造費及び運賃 | 2,095百万円 | | | | | | | | | | | | | | | | | | | | | | | | | | | | | | | | | | | | | | | | | | |
| 販売手数料 | 2,265 | | | | | | | | | | | | | | | | | | | | | | | | | | | | | | | | | | | | | | | | | | |
| 貸倒引当金繰入額 | 63 | | | | | | | | | | | | | | | | | | | | | | | | | | | | | | | | | | | | | | | | | | |
| 給与手当 | 11,315 | | | | | | | | | | | | | | | | | | | | | | | | | | | | | | | | | | | | | | | | | | |
| 賞与引当金繰入額 | 1,516 | | | | | | | | | | | | | | | | | | | | | | | | | | | | | | | | | | | | | | | | | | |
| 役員賞与引当金繰入額 | 75 | | | | | | | | | | | | | | | | | | | | | | | | | | | | | | | | | | | | | | | | | | |
| 退職給付費用 | 1,445 | | | | | | | | | | | | | | | | | | | | | | | | | | | | | | | | | | | | | | | | | | |
| 福利厚生費 | 2,628 | | | | | | | | | | | | | | | | | | | | | | | | | | | | | | | | | | | | | | | | | | |
| 減価償却費 | 2,483 | | | | | | | | | | | | | | | | | | | | | | | | | | | | | | | | | | | | | | | | | | |
| 研究開発費 | 8,772 | | | | | | | | | | | | | | | | | | | | | | | | | | | | | | | | | | | | | | | | | | |
| 業務委託料 | 3,637 | | | | | | | | | | | | | | | | | | | | | | | | | | | | | | | | | | | | | | | | | | |
| 荷造費及び運賃 | 2,305百万円 | | | | | | | | | | | | | | | | | | | | | | | | | | | | | | | | | | | | | | | | | | |
| 貸倒引当金繰入額 | 16 | | | | | | | | | | | | | | | | | | | | | | | | | | | | | | | | | | | | | | | | | | |
| 給与手当 | 12,168 | | | | | | | | | | | | | | | | | | | | | | | | | | | | | | | | | | | | | | | | | | |
| 賞与引当金繰入額 | 1,730 | | | | | | | | | | | | | | | | | | | | | | | | | | | | | | | | | | | | | | | | | | |
| 役員賞与引当金繰入額 | 72 | | | | | | | | | | | | | | | | | | | | | | | | | | | | | | | | | | | | | | | | | | |
| 退職給付費用 | 1,506 | | | | | | | | | | | | | | | | | | | | | | | | | | | | | | | | | | | | | | | | | | |
| 福利厚生費 | 2,795 | | | | | | | | | | | | | | | | | | | | | | | | | | | | | | | | | | | | | | | | | | |
| 減価償却費 | 2,646 | | | | | | | | | | | | | | | | | | | | | | | | | | | | | | | | | | | | | | | | | | |
| 研究開発費 | 8,245 | | | | | | | | | | | | | | | | | | | | | | | | | | | | | | | | | | | | | | | | | | |
| 業務委託料 | 3,947 | | | | | | | | | | | | | | | | | | | | | | | | | | | | | | | | | | | | | | | | | | |
| <p>※4 研究開発費の総額 一般管理費および当期製造費用に含まれる研究開発費</p> <p style="text-align: right;">8,772百万円</p> | <p>※4 研究開発費の総額 一般管理費および当期製造費用に含まれる研究開発費</p> <p style="text-align: right;">8,245百万円</p> | | | | | | | | | | | | | | | | | | | | | | | | | | | | | | | | | | | | | | | | | | |
| <p>※5 固定資産処分損の内容はつぎのとおりです。</p> <table style="width: 100%; border-collapse: collapse;"> <tr><td>建物</td><td style="text-align: right;">64百万円</td></tr> <tr><td>構築物</td><td style="text-align: right;">4</td></tr> <tr><td>機械及び装置</td><td style="text-align: right;">56</td></tr> <tr><td>工具、器具及び備品</td><td style="text-align: right;">84</td></tr> <tr><td style="border-top: 1px solid black;">合計</td><td style="text-align: right; border-top: 1px solid black;">209</td></tr> </table> | 建物 | 64百万円 | 構築物 | 4 | 機械及び装置 | 56 | 工具、器具及び備品 | 84 | 合計 | 209 | <p>※5 固定資産処分損の内容はつぎのとおりです。</p> <table style="width: 100%; border-collapse: collapse;"> <tr><td>建物</td><td style="text-align: right;">135百万円</td></tr> <tr><td>構築物</td><td style="text-align: right;">17</td></tr> <tr><td>機械及び装置</td><td style="text-align: right;">179</td></tr> <tr><td>工具、器具及び備品</td><td style="text-align: right;">44</td></tr> <tr><td style="border-top: 1px solid black;">合計</td><td style="text-align: right; border-top: 1px solid black;">376</td></tr> </table> | 建物 | 135百万円 | 構築物 | 17 | 機械及び装置 | 179 | 工具、器具及び備品 | 44 | 合計 | 376 | | | | | | | | | | | | | | | | | | | | | | |
| 建物 | 64百万円 | | | | | | | | | | | | | | | | | | | | | | | | | | | | | | | | | | | | | | | | | | |
| 構築物 | 4 | | | | | | | | | | | | | | | | | | | | | | | | | | | | | | | | | | | | | | | | | | |
| 機械及び装置 | 56 | | | | | | | | | | | | | | | | | | | | | | | | | | | | | | | | | | | | | | | | | | |
| 工具、器具及び備品 | 84 | | | | | | | | | | | | | | | | | | | | | | | | | | | | | | | | | | | | | | | | | | |
| 合計 | 209 | | | | | | | | | | | | | | | | | | | | | | | | | | | | | | | | | | | | | | | | | | |
| 建物 | 135百万円 | | | | | | | | | | | | | | | | | | | | | | | | | | | | | | | | | | | | | | | | | | |
| 構築物 | 17 | | | | | | | | | | | | | | | | | | | | | | | | | | | | | | | | | | | | | | | | | | |
| 機械及び装置 | 179 | | | | | | | | | | | | | | | | | | | | | | | | | | | | | | | | | | | | | | | | | | |
| 工具、器具及び備品 | 44 | | | | | | | | | | | | | | | | | | | | | | | | | | | | | | | | | | | | | | | | | | |
| 合計 | 376 | | | | | | | | | | | | | | | | | | | | | | | | | | | | | | | | | | | | | | | | | | |

(株主資本等変動計算書関係)

前事業年度(自 平成21年4月1日 至 平成22年3月31日)

自己株式の種類および株式数に関する事項

| | 前事業年度末 株式数(株) | 当事業年度 増加株式数(株) | 当事業年度 減少株式数(株) | 当事業年度末 株式数(株) |
|------|------------------|-------------------|-------------------|------------------|
| 自己株式 | | | | |
| 普通株式 | 970,422 | 35,183 | — | 1,005,605 |

(注) 普通株式の自己株式の株式数の増加 35,183株は、単元未満株式の買取による増加です。

当事業年度(自 平成22年4月1日 至 平成23年3月31日)

自己株式の種類および株式数に関する事項

| | 前事業年度末 株式数(株) | 当事業年度 増加株式数(株) | 当事業年度 減少株式数(株) | 当事業年度末 株式数(株) |
|------|------------------|-------------------|-------------------|------------------|
| 自己株式 | | | | |
| 普通株式 | 1,005,605 | 51,954 | — | 1,057,559 |

(注) 普通株式の自己株式の株式数の増加 51,954株は、単元未満株式の買取による増加です。

(リース取引関係)

| 前事業年度 (自 平成21年4月1日 至 平成22年3月31日) | 当事業年度 (自 平成22年4月1日 至 平成23年3月31日) |
|---|---|
| オペレーティング・リース取引 (貸主側) オペレーティング・リース取引のうち解約不能の ものに係る未経過リース料 | オペレーティング・リース取引 (貸主側) オペレーティング・リース取引のうち解約不能の ものに係る未経過リース料 |
| 1年内 958百万円 | 1年内 960百万円 |
| 1年超 2,691 | 1年超 1,750 |
| 合計 3,650 | 合計 2,710 |

(有価証券関係)

前事業年度(平成22年3月31日)

子会社株式および関連会社株式(貸借対照表計上額 子会社株式 13,553百万円 関連会社株式 248百万円)は、市場価格がなく、時価を把握することが極めて困難と認められることから、時価を記載していません。

当事業年度(平成23年3月31日)

子会社株式および関連会社株式(貸借対照表計上額 子会社株式 13,553百万円 関連会社株式 248百万円)は、市場価格がなく、時価を把握することが極めて困難と認められることから、時価を記載していません。

(税効果会計関係)

| 前事業年度 (平成22年3月31日) | 当事業年度 (平成23年3月31日) | | | | | | | | | | | | | | | | | | | | | | | | | | | | | | | | | | | | | | | | | | | | | | | | | | | | | | | | | | | | | | | | | | | | | | | | | | | | | | | | | | | | | | | | | | | | | | | | |
|---|-----------------------|----------|-----------|-------|--------|------|-----------------|--------|--------------|--------|------------|--------------|--------|------------|-----------------|---------------|---|------------|-------|-----------|----------|--------|------------|----------------|------|----------|--------|-----------------|-------|--------------|-------|-----|------|-----------------|------------|---------------|--------|---------------|----------|---------------|-----------|-------|-------------|-------|-----------|-----|-----|-----|----------|--------------|-----------|--------------|---|-------|----------|---------|-----|-------|-----|-------|----|-----|-------|----------|--------------|---------|-----------|-------|-------|----------|-------|------------|-----|------|-----|--------|-----|-------|----|-----|----|----|---------------|--------|---------------|----------|---------------|-----------|-------|-------------|-------|-----------|-----|----------|--------------|-----------|--------------|
| <p>1 繰延税金資産および繰延税金負債の発生の主な原因別の内訳</p> <p>(1) 流動の部</p> <p>繰延税金資産</p> <table style="width: 100%; border-collapse: collapse;"> <tr><td>賞与引当金</td><td style="text-align: right;">1,213百万円</td></tr> <tr><td>棚卸資産評価損</td><td style="text-align: right;">557</td></tr> <tr><td>繰越欠損金</td><td style="text-align: right;">135</td></tr> <tr><td>貸倒引当金</td><td style="text-align: right;">46</td></tr> <tr><td>その他</td><td style="text-align: right;">1,167</td></tr> <tr><td>小計</td><td style="text-align: right;"><u>3,120</u></td></tr> <tr><td>評価性引当額</td><td style="text-align: right;"><u>△21</u></td></tr> <tr><td>繰延税金資産合計</td><td style="text-align: right;"><u>3,099</u></td></tr> </table> <p>(2) 固定の部</p> <p>繰延税金資産</p> <table style="width: 100%; border-collapse: collapse;"> <tr><td>退職給付引当金</td><td style="text-align: right;">10,711百万円</td></tr> <tr><td>減価償却費</td><td style="text-align: right;">3,172</td></tr> <tr><td>子会社株式評価損</td><td style="text-align: right;">2,118</td></tr> <tr><td>共済会資産の当社持分</td><td style="text-align: right;">247</td></tr> <tr><td>減損損失</td><td style="text-align: right;">189</td></tr> <tr><td>資産調整勘定</td><td style="text-align: right;">283</td></tr> <tr><td>貸倒引当金</td><td style="text-align: right;">77</td></tr> <tr><td>繰越欠損金</td><td style="text-align: right;">392</td></tr> <tr><td>その他</td><td style="text-align: right;">11</td></tr> <tr><td>小計</td><td style="text-align: right;"><u>17,204</u></td></tr> <tr><td>評価性引当額</td><td style="text-align: right;"><u>△2,489</u></td></tr> <tr><td>繰延税金資産合計</td><td style="text-align: right;"><u>14,715</u></td></tr> </table> <p>繰延税金負債</p> <table style="width: 100%; border-collapse: collapse;"> <tr><td>退職給付信託設定益</td><td style="text-align: right;">4,110</td></tr> <tr><td>その他有価証券評価差額</td><td style="text-align: right;">1,815</td></tr> <tr><td>買換資産圧縮積立金</td><td style="text-align: right;">310</td></tr> <tr><td>その他</td><td style="text-align: right;">343</td></tr> <tr><td>繰延税金負債合計</td><td style="text-align: right;"><u>6,581</u></td></tr> <tr><td>繰延税金資産の純額</td><td style="text-align: right;"><u>8,134</u></td></tr> </table> | 賞与引当金 | 1,213百万円 | 棚卸資産評価損 | 557 | 繰越欠損金 | 135 | 貸倒引当金 | 46 | その他 | 1,167 | 小計 | <u>3,120</u> | 評価性引当額 | <u>△21</u> | 繰延税金資産合計 | <u>3,099</u> | 退職給付引当金 | 10,711百万円 | 減価償却費 | 3,172 | 子会社株式評価損 | 2,118 | 共済会資産の当社持分 | 247 | 減損損失 | 189 | 資産調整勘定 | 283 | 貸倒引当金 | 77 | 繰越欠損金 | 392 | その他 | 11 | 小計 | <u>17,204</u> | 評価性引当額 | <u>△2,489</u> | 繰延税金資産合計 | <u>14,715</u> | 退職給付信託設定益 | 4,110 | その他有価証券評価差額 | 1,815 | 買換資産圧縮積立金 | 310 | その他 | 343 | 繰延税金負債合計 | <u>6,581</u> | 繰延税金資産の純額 | <u>8,134</u> | <p>1 繰延税金資産および繰延税金負債の発生の主な原因別の内訳</p> <p>(1) 流動の部</p> <p>繰延税金資産</p> <table style="width: 100%; border-collapse: collapse;"> <tr><td>賞与引当金</td><td style="text-align: right;">1,350百万円</td></tr> <tr><td>棚卸資産評価損</td><td style="text-align: right;">584</td></tr> <tr><td>繰越欠損金</td><td style="text-align: right;">313</td></tr> <tr><td>貸倒引当金</td><td style="text-align: right;">40</td></tr> <tr><td>その他</td><td style="text-align: right;">1,291</td></tr> <tr><td>繰延税金資産合計</td><td style="text-align: right;"><u>3,580</u></td></tr> </table> <p>(2) 固定の部</p> <p>繰延税金資産</p> <table style="width: 100%; border-collapse: collapse;"> <tr><td>退職給付引当金</td><td style="text-align: right;">10,192百万円</td></tr> <tr><td>減価償却費</td><td style="text-align: right;">2,960</td></tr> <tr><td>子会社株式評価損</td><td style="text-align: right;">2,118</td></tr> <tr><td>共済会資産の当社持分</td><td style="text-align: right;">233</td></tr> <tr><td>減損損失</td><td style="text-align: right;">189</td></tr> <tr><td>資産調整勘定</td><td style="text-align: right;">141</td></tr> <tr><td>貸倒引当金</td><td style="text-align: right;">79</td></tr> <tr><td>その他</td><td style="text-align: right;">50</td></tr> <tr><td>小計</td><td style="text-align: right;"><u>15,966</u></td></tr> <tr><td>評価性引当額</td><td style="text-align: right;"><u>△2,714</u></td></tr> <tr><td>繰延税金資産合計</td><td style="text-align: right;"><u>13,252</u></td></tr> </table> <p>繰延税金負債</p> <table style="width: 100%; border-collapse: collapse;"> <tr><td>退職給付信託設定益</td><td style="text-align: right;">4,110</td></tr> <tr><td>その他有価証券評価差額</td><td style="text-align: right;">1,462</td></tr> <tr><td>買換資産圧縮積立金</td><td style="text-align: right;">310</td></tr> <tr><td>繰延税金負債合計</td><td style="text-align: right;"><u>5,884</u></td></tr> <tr><td>繰延税金資産の純額</td><td style="text-align: right;"><u>7,367</u></td></tr> </table> | 賞与引当金 | 1,350百万円 | 棚卸資産評価損 | 584 | 繰越欠損金 | 313 | 貸倒引当金 | 40 | その他 | 1,291 | 繰延税金資産合計 | <u>3,580</u> | 退職給付引当金 | 10,192百万円 | 減価償却費 | 2,960 | 子会社株式評価損 | 2,118 | 共済会資産の当社持分 | 233 | 減損損失 | 189 | 資産調整勘定 | 141 | 貸倒引当金 | 79 | その他 | 50 | 小計 | <u>15,966</u> | 評価性引当額 | <u>△2,714</u> | 繰延税金資産合計 | <u>13,252</u> | 退職給付信託設定益 | 4,110 | その他有価証券評価差額 | 1,462 | 買換資産圧縮積立金 | 310 | 繰延税金負債合計 | <u>5,884</u> | 繰延税金資産の純額 | <u>7,367</u> |
| 賞与引当金 | 1,213百万円 | | | | | | | | | | | | | | | | | | | | | | | | | | | | | | | | | | | | | | | | | | | | | | | | | | | | | | | | | | | | | | | | | | | | | | | | | | | | | | | | | | | | | | | | | | | | | | | | |
| 棚卸資産評価損 | 557 | | | | | | | | | | | | | | | | | | | | | | | | | | | | | | | | | | | | | | | | | | | | | | | | | | | | | | | | | | | | | | | | | | | | | | | | | | | | | | | | | | | | | | | | | | | | | | | | |
| 繰越欠損金 | 135 | | | | | | | | | | | | | | | | | | | | | | | | | | | | | | | | | | | | | | | | | | | | | | | | | | | | | | | | | | | | | | | | | | | | | | | | | | | | | | | | | | | | | | | | | | | | | | | | |
| 貸倒引当金 | 46 | | | | | | | | | | | | | | | | | | | | | | | | | | | | | | | | | | | | | | | | | | | | | | | | | | | | | | | | | | | | | | | | | | | | | | | | | | | | | | | | | | | | | | | | | | | | | | | | |
| その他 | 1,167 | | | | | | | | | | | | | | | | | | | | | | | | | | | | | | | | | | | | | | | | | | | | | | | | | | | | | | | | | | | | | | | | | | | | | | | | | | | | | | | | | | | | | | | | | | | | | | | | |
| 小計 | <u>3,120</u> | | | | | | | | | | | | | | | | | | | | | | | | | | | | | | | | | | | | | | | | | | | | | | | | | | | | | | | | | | | | | | | | | | | | | | | | | | | | | | | | | | | | | | | | | | | | | | | | |
| 評価性引当額 | <u>△21</u> | | | | | | | | | | | | | | | | | | | | | | | | | | | | | | | | | | | | | | | | | | | | | | | | | | | | | | | | | | | | | | | | | | | | | | | | | | | | | | | | | | | | | | | | | | | | | | | | |
| 繰延税金資産合計 | <u>3,099</u> | | | | | | | | | | | | | | | | | | | | | | | | | | | | | | | | | | | | | | | | | | | | | | | | | | | | | | | | | | | | | | | | | | | | | | | | | | | | | | | | | | | | | | | | | | | | | | | | |
| 退職給付引当金 | 10,711百万円 | | | | | | | | | | | | | | | | | | | | | | | | | | | | | | | | | | | | | | | | | | | | | | | | | | | | | | | | | | | | | | | | | | | | | | | | | | | | | | | | | | | | | | | | | | | | | | | | |
| 減価償却費 | 3,172 | | | | | | | | | | | | | | | | | | | | | | | | | | | | | | | | | | | | | | | | | | | | | | | | | | | | | | | | | | | | | | | | | | | | | | | | | | | | | | | | | | | | | | | | | | | | | | | | |
| 子会社株式評価損 | 2,118 | | | | | | | | | | | | | | | | | | | | | | | | | | | | | | | | | | | | | | | | | | | | | | | | | | | | | | | | | | | | | | | | | | | | | | | | | | | | | | | | | | | | | | | | | | | | | | | | |
| 共済会資産の当社持分 | 247 | | | | | | | | | | | | | | | | | | | | | | | | | | | | | | | | | | | | | | | | | | | | | | | | | | | | | | | | | | | | | | | | | | | | | | | | | | | | | | | | | | | | | | | | | | | | | | | | |
| 減損損失 | 189 | | | | | | | | | | | | | | | | | | | | | | | | | | | | | | | | | | | | | | | | | | | | | | | | | | | | | | | | | | | | | | | | | | | | | | | | | | | | | | | | | | | | | | | | | | | | | | | | |
| 資産調整勘定 | 283 | | | | | | | | | | | | | | | | | | | | | | | | | | | | | | | | | | | | | | | | | | | | | | | | | | | | | | | | | | | | | | | | | | | | | | | | | | | | | | | | | | | | | | | | | | | | | | | | |
| 貸倒引当金 | 77 | | | | | | | | | | | | | | | | | | | | | | | | | | | | | | | | | | | | | | | | | | | | | | | | | | | | | | | | | | | | | | | | | | | | | | | | | | | | | | | | | | | | | | | | | | | | | | | | |
| 繰越欠損金 | 392 | | | | | | | | | | | | | | | | | | | | | | | | | | | | | | | | | | | | | | | | | | | | | | | | | | | | | | | | | | | | | | | | | | | | | | | | | | | | | | | | | | | | | | | | | | | | | | | | |
| その他 | 11 | | | | | | | | | | | | | | | | | | | | | | | | | | | | | | | | | | | | | | | | | | | | | | | | | | | | | | | | | | | | | | | | | | | | | | | | | | | | | | | | | | | | | | | | | | | | | | | | |
| 小計 | <u>17,204</u> | | | | | | | | | | | | | | | | | | | | | | | | | | | | | | | | | | | | | | | | | | | | | | | | | | | | | | | | | | | | | | | | | | | | | | | | | | | | | | | | | | | | | | | | | | | | | | | | |
| 評価性引当額 | <u>△2,489</u> | | | | | | | | | | | | | | | | | | | | | | | | | | | | | | | | | | | | | | | | | | | | | | | | | | | | | | | | | | | | | | | | | | | | | | | | | | | | | | | | | | | | | | | | | | | | | | | | |
| 繰延税金資産合計 | <u>14,715</u> | | | | | | | | | | | | | | | | | | | | | | | | | | | | | | | | | | | | | | | | | | | | | | | | | | | | | | | | | | | | | | | | | | | | | | | | | | | | | | | | | | | | | | | | | | | | | | | | |
| 退職給付信託設定益 | 4,110 | | | | | | | | | | | | | | | | | | | | | | | | | | | | | | | | | | | | | | | | | | | | | | | | | | | | | | | | | | | | | | | | | | | | | | | | | | | | | | | | | | | | | | | | | | | | | | | | |
| その他有価証券評価差額 | 1,815 | | | | | | | | | | | | | | | | | | | | | | | | | | | | | | | | | | | | | | | | | | | | | | | | | | | | | | | | | | | | | | | | | | | | | | | | | | | | | | | | | | | | | | | | | | | | | | | | |
| 買換資産圧縮積立金 | 310 | | | | | | | | | | | | | | | | | | | | | | | | | | | | | | | | | | | | | | | | | | | | | | | | | | | | | | | | | | | | | | | | | | | | | | | | | | | | | | | | | | | | | | | | | | | | | | | | |
| その他 | 343 | | | | | | | | | | | | | | | | | | | | | | | | | | | | | | | | | | | | | | | | | | | | | | | | | | | | | | | | | | | | | | | | | | | | | | | | | | | | | | | | | | | | | | | | | | | | | | | | |
| 繰延税金負債合計 | <u>6,581</u> | | | | | | | | | | | | | | | | | | | | | | | | | | | | | | | | | | | | | | | | | | | | | | | | | | | | | | | | | | | | | | | | | | | | | | | | | | | | | | | | | | | | | | | | | | | | | | | | |
| 繰延税金資産の純額 | <u>8,134</u> | | | | | | | | | | | | | | | | | | | | | | | | | | | | | | | | | | | | | | | | | | | | | | | | | | | | | | | | | | | | | | | | | | | | | | | | | | | | | | | | | | | | | | | | | | | | | | | | |
| 賞与引当金 | 1,350百万円 | | | | | | | | | | | | | | | | | | | | | | | | | | | | | | | | | | | | | | | | | | | | | | | | | | | | | | | | | | | | | | | | | | | | | | | | | | | | | | | | | | | | | | | | | | | | | | | | |
| 棚卸資産評価損 | 584 | | | | | | | | | | | | | | | | | | | | | | | | | | | | | | | | | | | | | | | | | | | | | | | | | | | | | | | | | | | | | | | | | | | | | | | | | | | | | | | | | | | | | | | | | | | | | | | | |
| 繰越欠損金 | 313 | | | | | | | | | | | | | | | | | | | | | | | | | | | | | | | | | | | | | | | | | | | | | | | | | | | | | | | | | | | | | | | | | | | | | | | | | | | | | | | | | | | | | | | | | | | | | | | | |
| 貸倒引当金 | 40 | | | | | | | | | | | | | | | | | | | | | | | | | | | | | | | | | | | | | | | | | | | | | | | | | | | | | | | | | | | | | | | | | | | | | | | | | | | | | | | | | | | | | | | | | | | | | | | | |
| その他 | 1,291 | | | | | | | | | | | | | | | | | | | | | | | | | | | | | | | | | | | | | | | | | | | | | | | | | | | | | | | | | | | | | | | | | | | | | | | | | | | | | | | | | | | | | | | | | | | | | | | | |
| 繰延税金資産合計 | <u>3,580</u> | | | | | | | | | | | | | | | | | | | | | | | | | | | | | | | | | | | | | | | | | | | | | | | | | | | | | | | | | | | | | | | | | | | | | | | | | | | | | | | | | | | | | | | | | | | | | | | | |
| 退職給付引当金 | 10,192百万円 | | | | | | | | | | | | | | | | | | | | | | | | | | | | | | | | | | | | | | | | | | | | | | | | | | | | | | | | | | | | | | | | | | | | | | | | | | | | | | | | | | | | | | | | | | | | | | | | |
| 減価償却費 | 2,960 | | | | | | | | | | | | | | | | | | | | | | | | | | | | | | | | | | | | | | | | | | | | | | | | | | | | | | | | | | | | | | | | | | | | | | | | | | | | | | | | | | | | | | | | | | | | | | | | |
| 子会社株式評価損 | 2,118 | | | | | | | | | | | | | | | | | | | | | | | | | | | | | | | | | | | | | | | | | | | | | | | | | | | | | | | | | | | | | | | | | | | | | | | | | | | | | | | | | | | | | | | | | | | | | | | | |
| 共済会資産の当社持分 | 233 | | | | | | | | | | | | | | | | | | | | | | | | | | | | | | | | | | | | | | | | | | | | | | | | | | | | | | | | | | | | | | | | | | | | | | | | | | | | | | | | | | | | | | | | | | | | | | | | |
| 減損損失 | 189 | | | | | | | | | | | | | | | | | | | | | | | | | | | | | | | | | | | | | | | | | | | | | | | | | | | | | | | | | | | | | | | | | | | | | | | | | | | | | | | | | | | | | | | | | | | | | | | | |
| 資産調整勘定 | 141 | | | | | | | | | | | | | | | | | | | | | | | | | | | | | | | | | | | | | | | | | | | | | | | | | | | | | | | | | | | | | | | | | | | | | | | | | | | | | | | | | | | | | | | | | | | | | | | | |
| 貸倒引当金 | 79 | | | | | | | | | | | | | | | | | | | | | | | | | | | | | | | | | | | | | | | | | | | | | | | | | | | | | | | | | | | | | | | | | | | | | | | | | | | | | | | | | | | | | | | | | | | | | | | | |
| その他 | 50 | | | | | | | | | | | | | | | | | | | | | | | | | | | | | | | | | | | | | | | | | | | | | | | | | | | | | | | | | | | | | | | | | | | | | | | | | | | | | | | | | | | | | | | | | | | | | | | | |
| 小計 | <u>15,966</u> | | | | | | | | | | | | | | | | | | | | | | | | | | | | | | | | | | | | | | | | | | | | | | | | | | | | | | | | | | | | | | | | | | | | | | | | | | | | | | | | | | | | | | | | | | | | | | | | |
| 評価性引当額 | <u>△2,714</u> | | | | | | | | | | | | | | | | | | | | | | | | | | | | | | | | | | | | | | | | | | | | | | | | | | | | | | | | | | | | | | | | | | | | | | | | | | | | | | | | | | | | | | | | | | | | | | | | |
| 繰延税金資産合計 | <u>13,252</u> | | | | | | | | | | | | | | | | | | | | | | | | | | | | | | | | | | | | | | | | | | | | | | | | | | | | | | | | | | | | | | | | | | | | | | | | | | | | | | | | | | | | | | | | | | | | | | | | |
| 退職給付信託設定益 | 4,110 | | | | | | | | | | | | | | | | | | | | | | | | | | | | | | | | | | | | | | | | | | | | | | | | | | | | | | | | | | | | | | | | | | | | | | | | | | | | | | | | | | | | | | | | | | | | | | | | |
| その他有価証券評価差額 | 1,462 | | | | | | | | | | | | | | | | | | | | | | | | | | | | | | | | | | | | | | | | | | | | | | | | | | | | | | | | | | | | | | | | | | | | | | | | | | | | | | | | | | | | | | | | | | | | | | | | |
| 買換資産圧縮積立金 | 310 | | | | | | | | | | | | | | | | | | | | | | | | | | | | | | | | | | | | | | | | | | | | | | | | | | | | | | | | | | | | | | | | | | | | | | | | | | | | | | | | | | | | | | | | | | | | | | | | |
| 繰延税金負債合計 | <u>5,884</u> | | | | | | | | | | | | | | | | | | | | | | | | | | | | | | | | | | | | | | | | | | | | | | | | | | | | | | | | | | | | | | | | | | | | | | | | | | | | | | | | | | | | | | | | | | | | | | | | |
| 繰延税金資産の純額 | <u>7,367</u> | | | | | | | | | | | | | | | | | | | | | | | | | | | | | | | | | | | | | | | | | | | | | | | | | | | | | | | | | | | | | | | | | | | | | | | | | | | | | | | | | | | | | | | | | | | | | | | | |
| <p>2 法定実効税率と税効果会計適用後の法人税等の負担率との差異の原因となった主な項目別の内訳</p> <table style="width: 100%; border-collapse: collapse;"> <tr><td>法定実効税率(調整)</td><td style="text-align: right;">40.6%</td></tr> <tr><td>評価性引当額の増減</td><td style="text-align: right;">△76.6</td></tr> <tr><td>住民税均等割</td><td style="text-align: right;">53.9</td></tr> <tr><td>受取配当金等一時差異でない項目</td><td style="text-align: right;">△348.4</td></tr> <tr><td>試験研究費の特別税額控除</td><td style="text-align: right;">△113.3</td></tr> <tr><td>過年度法人税等戻入額</td><td style="text-align: right;">△289.1</td></tr> <tr><td>その他</td><td style="text-align: right;">△197.6</td></tr> <tr><td>税効果適用後の法人税等の負担率</td><td style="text-align: right;"><u>△930.5</u></td></tr> </table> | 法定実効税率(調整) | 40.6% | 評価性引当額の増減 | △76.6 | 住民税均等割 | 53.9 | 受取配当金等一時差異でない項目 | △348.4 | 試験研究費の特別税額控除 | △113.3 | 過年度法人税等戻入額 | △289.1 | その他 | △197.6 | 税効果適用後の法人税等の負担率 | <u>△930.5</u> | <p>2 法定実効税率と税効果会計適用後の法人税等の負担率との差異の原因となった主な項目別の内訳</p> <table style="width: 100%; border-collapse: collapse;"> <tr><td>法定実効税率(調整)</td><td style="text-align: right;">40.6%</td></tr> <tr><td>評価性引当額の増減</td><td style="text-align: right;">6.1</td></tr> <tr><td>住民税均等割</td><td style="text-align: right;">1.8</td></tr> <tr><td>情報基盤強化税制特別税額控除</td><td style="text-align: right;">△0.8</td></tr> <tr><td>間接外国税額控除</td><td style="text-align: right;">△2.0</td></tr> <tr><td>受取配当金等一時差異でない項目</td><td style="text-align: right;">△16.3</td></tr> <tr><td>試験研究費の特別税額控除</td><td style="text-align: right;">△17.0</td></tr> <tr><td>その他</td><td style="text-align: right;">△6.1</td></tr> <tr><td>税効果適用後の法人税等の負担率</td><td style="text-align: right;"><u>6.3</u></td></tr> </table> | 法定実効税率(調整) | 40.6% | 評価性引当額の増減 | 6.1 | 住民税均等割 | 1.8 | 情報基盤強化税制特別税額控除 | △0.8 | 間接外国税額控除 | △2.0 | 受取配当金等一時差異でない項目 | △16.3 | 試験研究費の特別税額控除 | △17.0 | その他 | △6.1 | 税効果適用後の法人税等の負担率 | <u>6.3</u> | | | | | | | | | | | | | | | | | | | | | | | | | | | | | | | | | | | | | | | | | | | | | | | | | | | | | | | | | | | | | | |
| 法定実効税率(調整) | 40.6% | | | | | | | | | | | | | | | | | | | | | | | | | | | | | | | | | | | | | | | | | | | | | | | | | | | | | | | | | | | | | | | | | | | | | | | | | | | | | | | | | | | | | | | | | | | | | | | | |
| 評価性引当額の増減 | △76.6 | | | | | | | | | | | | | | | | | | | | | | | | | | | | | | | | | | | | | | | | | | | | | | | | | | | | | | | | | | | | | | | | | | | | | | | | | | | | | | | | | | | | | | | | | | | | | | | | |
| 住民税均等割 | 53.9 | | | | | | | | | | | | | | | | | | | | | | | | | | | | | | | | | | | | | | | | | | | | | | | | | | | | | | | | | | | | | | | | | | | | | | | | | | | | | | | | | | | | | | | | | | | | | | | | |
| 受取配当金等一時差異でない項目 | △348.4 | | | | | | | | | | | | | | | | | | | | | | | | | | | | | | | | | | | | | | | | | | | | | | | | | | | | | | | | | | | | | | | | | | | | | | | | | | | | | | | | | | | | | | | | | | | | | | | | |
| 試験研究費の特別税額控除 | △113.3 | | | | | | | | | | | | | | | | | | | | | | | | | | | | | | | | | | | | | | | | | | | | | | | | | | | | | | | | | | | | | | | | | | | | | | | | | | | | | | | | | | | | | | | | | | | | | | | | |
| 過年度法人税等戻入額 | △289.1 | | | | | | | | | | | | | | | | | | | | | | | | | | | | | | | | | | | | | | | | | | | | | | | | | | | | | | | | | | | | | | | | | | | | | | | | | | | | | | | | | | | | | | | | | | | | | | | | |
| その他 | △197.6 | | | | | | | | | | | | | | | | | | | | | | | | | | | | | | | | | | | | | | | | | | | | | | | | | | | | | | | | | | | | | | | | | | | | | | | | | | | | | | | | | | | | | | | | | | | | | | | | |
| 税効果適用後の法人税等の負担率 | <u>△930.5</u> | | | | | | | | | | | | | | | | | | | | | | | | | | | | | | | | | | | | | | | | | | | | | | | | | | | | | | | | | | | | | | | | | | | | | | | | | | | | | | | | | | | | | | | | | | | | | | | | |
| 法定実効税率(調整) | 40.6% | | | | | | | | | | | | | | | | | | | | | | | | | | | | | | | | | | | | | | | | | | | | | | | | | | | | | | | | | | | | | | | | | | | | | | | | | | | | | | | | | | | | | | | | | | | | | | | | |
| 評価性引当額の増減 | 6.1 | | | | | | | | | | | | | | | | | | | | | | | | | | | | | | | | | | | | | | | | | | | | | | | | | | | | | | | | | | | | | | | | | | | | | | | | | | | | | | | | | | | | | | | | | | | | | | | | |
| 住民税均等割 | 1.8 | | | | | | | | | | | | | | | | | | | | | | | | | | | | | | | | | | | | | | | | | | | | | | | | | | | | | | | | | | | | | | | | | | | | | | | | | | | | | | | | | | | | | | | | | | | | | | | | |
| 情報基盤強化税制特別税額控除 | △0.8 | | | | | | | | | | | | | | | | | | | | | | | | | | | | | | | | | | | | | | | | | | | | | | | | | | | | | | | | | | | | | | | | | | | | | | | | | | | | | | | | | | | | | | | | | | | | | | | | |
| 間接外国税額控除 | △2.0 | | | | | | | | | | | | | | | | | | | | | | | | | | | | | | | | | | | | | | | | | | | | | | | | | | | | | | | | | | | | | | | | | | | | | | | | | | | | | | | | | | | | | | | | | | | | | | | | |
| 受取配当金等一時差異でない項目 | △16.3 | | | | | | | | | | | | | | | | | | | | | | | | | | | | | | | | | | | | | | | | | | | | | | | | | | | | | | | | | | | | | | | | | | | | | | | | | | | | | | | | | | | | | | | | | | | | | | | | |
| 試験研究費の特別税額控除 | △17.0 | | | | | | | | | | | | | | | | | | | | | | | | | | | | | | | | | | | | | | | | | | | | | | | | | | | | | | | | | | | | | | | | | | | | | | | | | | | | | | | | | | | | | | | | | | | | | | | | |
| その他 | △6.1 | | | | | | | | | | | | | | | | | | | | | | | | | | | | | | | | | | | | | | | | | | | | | | | | | | | | | | | | | | | | | | | | | | | | | | | | | | | | | | | | | | | | | | | | | | | | | | | | |
| 税効果適用後の法人税等の負担率 | <u>6.3</u> | | | | | | | | | | | | | | | | | | | | | | | | | | | | | | | | | | | | | | | | | | | | | | | | | | | | | | | | | | | | | | | | | | | | | | | | | | | | | | | | | | | | | | | | | | | | | | | | |

(1株当たり情報)

| 前事業年度 (自 平成21年4月1日 至 平成22年3月31日) | | 当事業年度 (自 平成22年4月1日 至 平成23年3月31日) | |
|--|---------|--|---------|
| 1株当たり純資産額 | 372.46円 | 1株当たり純資産額 | 375.02円 |
| 1株当たり当期純利益 | 4.47円 | 1株当たり当期純利益 | 11.86円 |

(注) 1 潜在株式調整後1株当たり当期純利益については、潜在株式が存在しないため記載していません。

2 1株当たり当期純利益の金額の算定上の基礎は、つぎのとおりです。

| | 前事業年度 (自 平成21年4月1日 至 平成22年3月31日) | 当事業年度 (自 平成22年4月1日 至 平成23年3月31日) |
|--------------------|--|--|
| <1株当たり当期純利益> | | |
| 当期純利益 (百万円) | 1,318 | 3,499 |
| 普通株主に帰属しない金額 (百万円) | — | — |
| 普通株式に係る当期純利益 (百万円) | 1,318 | 3,499 |
| 普通株式の期中平均株式数 (千株) | 295,082 | 295,041 |

(重要な後発事象)

| 前事業年度 (自 平成21年4月1日 至 平成22年3月31日) | 当事業年度 (自 平成22年4月1日 至 平成23年3月31日) |
|--|--|
| 該当事項はありません。 | 同左 |

④ 【附属明細表】

【有価証券明細表】

【株式】

| | | 銘柄 | 株式数(株) | 貸借対照表計上額(百万円) |
|--------|---------|---------------------|---------------|---------------|
| 投資有価証券 | その他有価証券 | 三菱電機(株) | 1,722,000 | 1,691 |
| | | (株)滋賀銀行 | 2,170,000 | 948 |
| | | (株)ジーエス・ユアサコーポレーション | 1,128,975 | 624 |
| | | 大日本塗料(株) | 5,001,440 | 555 |
| | | 日本写真印刷(株) | 247,079 | 443 |
| | | 川崎重工業(株) | 1,000,000 | 366 |
| | | 小野薬品工業(株) | 82,000 | 334 |
| | | 三菱地所(株) | 226,360 | 318 |
| | | (株)村田製作所 | 48,400 | 289 |
| | | ジーエルサイエンス(株) | 290,000 | 283 |
| | | その他 70銘柄 | 5,435,667.50 | 3,188 |
| | | 合計 | 17,351,921.50 | 9,042 |

【債券】

| | | 銘柄 | 券面総額(百万円) | 貸借対照表計上額(百万円) |
|--------|---------|--------------------------|-----------|---------------|
| 投資有価証券 | その他有価証券 | アイテック(株)無担保少人数 私募利付社債 | 20 | 20 |
| | | 合計 | 20 | 20 |

【有形固定資産等明細表】

| 資産の種類 | 前期末残高 (百万円) | 当期増加額 (百万円) | 当期減少額 (百万円) | 当期末残高 (百万円) | 当期末減価 償却累計額 又は償却 累計額 (百万円) | 当期償却額 (百万円) | 差引当期末 残高 (百万円) |
|-----------|----------------|----------------|----------------|----------------|--|----------------|----------------------|
| 有形固定資産 | | | | | | | |
| 建物 | 57,182 | 3,628 | 628 | 60,182 | 28,681 | 1,555 | 31,500 |
| 構築物 | 3,731 | 178 | 153 | 3,756 | 2,472 | 231 | 1,283 |
| 機械及び装置 | 14,799 | 174 | 2,191 | 12,781 | 10,756 | 737 | 2,025 |
| 車両運搬具 | 71 | 1 | 2 | 70 | 59 | 7 | 10 |
| 工具、器具及び備品 | 18,281 | 1,460 | 1,870 | 17,871 | 13,949 | 1,416 | 3,921 |
| 土地 | 18,281 | — | — | 18,281 | — | — | 18,281 |
| リース資産 | 1,440 | 277 | 530 | 1,187 | 668 | 312 | 519 |
| 建設仮勘定 | 1,937 | 1,795 | 3,720 | 11 | — | — | 11 |
| 有形固定資産計 | 115,725 | 7,516 | 9,099 | 114,142 | 56,588 | 4,260 | 57,554 |
| 無形固定資産 | | | | | | | |
| のれん | 1,038 | — | — | 1,038 | 168 | 51 | 870 |
| 特許権 | 77 | 14 | — | 91 | 56 | 9 | 35 |
| 商標権 | 4 | — | — | 4 | 3 | — | 1 |
| ソフトウェア | 6,686 | 2,218 | 371 | 8,533 | 3,588 | 1,510 | 4,944 |
| リース資産 | 88 | — | 79 | 9 | 3 | 14 | 5 |
| その他 | 69 | — | — | 69 | 37 | — | 31 |
| 無形固定資産計 | 7,965 | 2,233 | 451 | 9,747 | 3,858 | 1,588 | 5,889 |
| 長期前払費用 | 3,615 | 277 | 272 | 3,620 | 2,192 | 559 | 1,428 |

(注) 1 建物の主な増加は、医用新工場建設関連(2,734百万円)です。

2 機械及び装置の主な減少は、島津プレジジョンテクノロジー(株)への売却関連(640百万円)です。

3 ソフトウェアの主な増加は、基幹システムの更新関連(1,326百万円)です。

【引当金明細表】

| 区分 | 前期末残高 (百万円) | 当期増加額 (百万円) | 当期減少額 (目的使用) (百万円) | 当期減少額 (その他) (百万円) | 当期末残高 (百万円) |
|---------|----------------|----------------|--------------------------|-------------------------|----------------|
| 貸倒引当金 | 433 | 77 | 64 | 58 | 388 |
| 賞与引当金 | 2,989 | 3,328 | 2,989 | — | 3,328 |
| 役員賞与引当金 | 75 | 72 | 75 | — | 72 |

(注) 貸倒引当金の「当期減少額(その他)」の欄は、回収および再評価による減少額です。

(2) 【主な資産及び負債の内容】

イ 流動資産

①現金及び預金

| 区分 | 金額(百万円) |
|------|---------|
| 現金 | 64 |
| 預金 | |
| 当座預金 | 2,221 |
| 普通預金 | 3,570 |
| 小計 | 5,792 |
| 合計 | 5,856 |

②受取手形

相手先別内訳

| 相手先 | 金額(百万円) |
|-----------------|---------|
| 竹田理化工業(株) | 1,294 |
| 島津サイエンス西日本(株) | 1,194 |
| 島津サイエンス東日本(株) | 1,027 |
| 島津メディカルシステムズ(株) | 917 |
| (株)富士交易 | 900 |
| その他 | 11,587 |
| 合計 | 16,921 |

期日別内訳

| 期日 | 金額(百万円) |
|-----------|---------|
| 平成23年4月 | 3,870 |
| 平成23年5月 | 3,934 |
| 平成23年6月 | 4,849 |
| 平成23年7月 | 3,494 |
| 平成23年8月 | 697 |
| 平成23年9月以降 | 73 |
| 合計 | 16,921 |

③売掛金

相手先別内訳

| 相手先 | 金額(百万円) |
|-----------------------|---------|
| 島津(香港)有限公司 | 3,185 |
| 三菱重工業(株) | 3,104 |
| 防衛省 | 2,725 |
| シマヅ オイローパ ゲーエムベーハー | 1,802 |
| (株)アルバック | 989 |
| その他 | 25,654 |
| 合計 | 37,461 |

売掛金の発生および回収ならびに滞留状況

| 期首残高 (百万円) | 発生高 (百万円) | 回収高 (百万円) | 期末残高 (百万円) | 回収率(%) | 平均滞留期間(月) |
|---------------|--------------|--------------|---------------|--------|-----------|
| 40,062 | 154,552 | 157,154 | 37,461 | 80.8 | 3.0 |

(注) 消費税等の会計処理は税抜方式を採用していますが、上記発生高には消費税等が含まれています。

④棚卸資産

商品及び製品

| 区分 | 金額(百万円) | |
|-----|---------|--------|
| 製品 | 計測機器 | 6,606 |
| | 医用機器 | 2,742 |
| | 航空機器 | 81 |
| | 産業機器 | 1,579 |
| | 小計 | 11,009 |
| 半製品 | 計測機器 | 2,867 |
| | 医用機器 | 1,621 |
| | 航空機器 | 1,515 |
| | 産業機器 | 166 |
| | 小計 | 6,171 |
| 合計 | 17,181 | |

仕掛品

| 区分 | 金額(百万円) |
|------|---------|
| 計測機器 | 3,171 |
| 医用機器 | 2,973 |
| 航空機器 | 6,379 |
| 産業機器 | 468 |
| 合計 | 12,992 |

原材料及び貯蔵品

| 区分 | | 金額(百万円) |
|-----|----------------|---------|
| 原材料 | (注) 1 | 8,700 |
| 貯蔵品 | 補修部品 (注) 2 | 362 |
| | 消耗工具器具備品 (注) 3 | 14 |
| | 補助材料 (注) 4 | — |
| | 小計 | 376 |
| 合計 | | 9,077 |

- (注) 1 主要原材料、購入部分品
 2 プリント基板等補修用部品
 3 バイト、カッター、ゲージ類、チャック、定盤等
 4 石油、石油製品、工業用油脂、油脂製品等

ロ 固定資産
 関係会社株式

| 銘柄 | 金額(百万円) |
|-------------------|---------|
| シマツ アメリカ インク | 4,145 |
| クレイトス グループ ピーエルシー | 2,738 |
| シマツ ヨーロッパ リミテッド | 2,633 |
| 島津システムソリューションズ(株) | 678 |
| 島根島津(株) | 450 |
| 島津エイテック(株) | 450 |
| その他 | 2,706 |
| 合計 | 13,801 |

ハ 流動負債

①支払手形

相手先別内訳

| 相手先 | 金額(百万円) |
|-------------------|---------|
| (株)竹内工業 | 138 |
| 不二技研工業(株) | 82 |
| (株)フジ工業 | 80 |
| (株)ティーティーコーポレーション | 45 |
| (株)サンセイテクノ | 28 |
| その他 | 248 |
| 合計 | 623 |

期日別内訳

| 期日 | 金額(百万円) |
|---------|---------|
| 平成23年4月 | 189 |
| 平成23年5月 | 132 |
| 平成23年6月 | 136 |
| 平成23年7月 | 161 |
| 平成23年8月 | 2 |
| 合計 | 623 |

②買掛金

相手先別内訳

| 相手先 | 金額(百万円) |
|-------------------|---------|
| 島津プレジジョンテクノロジー(株) | 2,752 |
| 島根島津(株) | 1,436 |
| (株)ジャムコ | 1,009 |
| 浜松ホトニクス(株) | 856 |
| 島津メクテム(株) | 805 |
| その他 | 25,533 |
| 合計 | 32,392 |

③短期借入金

| 借入先 | 金額(百万円) |
|--------------|---------|
| (株)三菱東京UFJ銀行 | 2,000 |
| (株)京都銀行 | 1,050 |
| 三菱UFJ信託銀行(株) | 1,000 |
| (株)滋賀銀行 | 700 |
| (株)南都銀行 | 550 |
| その他 | 10,930 |
| 合計 | 16,230 |

(注) 「その他」には連結子会社を対象としたキャッシュ・マネジメント・システム(CMS)の運用による借入金 9,880百万円が含まれています。

(3) 【その他】

該当事項はありません。

第6 【提出会社の株式事務の概要】

| | |
|--------------------|--|
| 事業年度 | 4月1日から3月31日まで |
| 定時株主総会 | 6月中 |
| 基準日 | 3月31日 |
| 剰余金の配当の基準日 | 9月30日 3月31日 |
| 1単元の株式数(注) | 1,000株 |
| 単元未満株式の買取り 取扱場所 | (特別口座) 大阪府中央区伏見町3丁目6番3号 三菱UFJ信託銀行株式会社 大阪証券代行部 |
| 株主名簿管理人 | (特別口座) 東京都千代田区丸の内1丁目4番5号 三菱UFJ信託銀行株式会社 |
| 取次所 | — |
| 買取手数料 | 以下の算式により1単元当たりの金額を算定し、これを買取った単元未満株式の数で 按分した金額とする。 (算式) 一株当たりの買取価格に1単元の株式数を乗じた合計金額のうち、 100万円以下の金額につき 1.150% 100万円を超え500万円以下の金額につき 0.900% (円位未満の端数を生じた場合には切捨てる。) ただし、1単元当たりの算定金額が2,500円に満たない場合には、2,500円とする。 |
| 公告掲載方法 | 当会社の公告方法は、電子公告とする。ただし、事故その他やむを得ない事由によっ て電子公告による公告をすることができない場合は、京都新聞および日本経済新聞に 掲載して行う。 なお、公告掲載URLはつぎのとおり。 http://www.shimadzu.co.jp/aboutus/ir/kk.html |
| 株主に対する特典 | なし |

(注) 当会社の株主は、その有する単元未満株式について、つぎに掲げる権利以外の権利を行使することができな
い旨を定款で定めています。

会社法第189条第2項各号に掲げる権利

会社法第166条第1項の規定により、当会社に対して、自己の有する取得請求権付株式を取得することを
請求する権利

株主の有する株式数に応じて募集株式の割当ておよび募集新株予約権の割当てを受ける権利

第7 【提出会社の参考情報】

1 【提出会社の親会社等の情報】

当社は、親会社等はありません。

2 【その他の参考情報】

当事業年度の開始日から有価証券報告書提出日までの間に、つぎの書類を提出しています。

| | | | | |
|--------------------------------------|--|--------|---------------------------|--|
| (1) 有価証券報告書 およびその添付書類、 ならびに確認書 | 事業年度 (第147期) | 自 至 | 平成21年4月1日 平成22年3月31日 | 平成22年6月30日 関東財務局長に提出 |
| (2) 内部統制報告書 およびその添付書類 | 事業年度 (第147期) | 自 至 | 平成21年4月1日 平成22年3月31日 | 平成22年6月30日 関東財務局長に提出 |
| (3) 四半期報告書 および確認書 | (第148期第1四半期) | 自 至 | 平成22年4月1日 平成22年6月30日 | 平成22年8月6日 関東財務局長に提出 |
| | (第148期第2四半期) | 自 至 | 平成22年7月1日 平成22年9月30日 | 平成22年11月12日 関東財務局長に提出 |
| | (第148期第3四半期) | 自 至 | 平成22年10月1日 平成22年12月31日 | 平成23年2月10日 関東財務局長に提出 |
| (4) 訂正発行登録書 | | | | 平成22年6月30日 平成22年7月1日 平成22年8月6日 平成22年11月12日 平成23年2月10日 関東財務局長に提出 |
| (5) 臨時報告書 | 企業内容等の開示に関する内閣府令第19条第2項 第9号の2(株主総会における議決権行使の結果) に基づく臨時報告書です。 | | | 平成22年7月1日 関東財務局長に提出 |

第二部 【提出会社の保証会社等の情報】

該当事項はありません。

独立監査人の監査報告書及び内部統制監査報告書

平成22年6月23日

株式会社 島津製作所

取締役会 御中

有限責任監査法人 トーマツ

| | | | | |
|--------------------|-------|----|----|---|
| 指定有限責任社員 業務執行社員 | 公認会計士 | 高橋 | 一浩 | Ⓔ |
|--------------------|-------|----|----|---|

| | | | | |
|--------------------|-------|---|-----|---|
| 指定有限責任社員 業務執行社員 | 公認会計士 | 佃 | 弘一郎 | Ⓔ |
|--------------------|-------|---|-----|---|

| | | | | |
|--------------------|-------|----|----|---|
| 指定有限責任社員 業務執行社員 | 公認会計士 | 岩淵 | 貴史 | Ⓔ |
|--------------------|-------|----|----|---|

<財務諸表監査>

当監査法人は、金融商品取引法第193条の2第1項の規定に基づく監査証明を行うため、「経理の状況」に掲げられている株式会社島津製作所の平成21年4月1日から平成22年3月31日までの連結会計年度の連結財務諸表、すなわち、連結貸借対照表、連結損益計算書、連結株主資本等変動計算書、連結キャッシュ・フロー計算書及び連結附属明細表について監査を行った。この連結財務諸表の作成責任は経営者にあり、当監査法人の責任は独立の立場から連結財務諸表に対する意見を表明することにある。

当監査法人は、我が国において一般に公正妥当と認められる監査の基準に準拠して監査を行った。監査の基準は、当監査法人に連結財務諸表に重要な虚偽の表示がないかどうかの合理的な保証を得ることを求めている。監査は、試査を基礎として行われ、経営者が採用した会計方針及びその適用方法並びに経営者によって行われた見積りの評価も含め全体としての連結財務諸表の表示を検討することを含んでいる。当監査法人は、監査の結果として意見表明のための合理的な基礎を得たと判断している。

当監査法人は、上記の連結財務諸表が、我が国において一般に公正妥当と認められる企業会計の基準に準拠して、株式会社島津製作所及び連結子会社の平成22年3月31日現在の財政状態並びに同日をもって終了する連結会計年度の経営成績及びキャッシュ・フローの状況をすべての重要な点において適正に表示しているものと認める。

<内部統制監査>

当監査法人は、金融商品取引法第193条の2第2項の規定に基づく監査証明を行うため、株式会社島津製作所の平成22年3月31日現在の内部統制報告書について監査を行った。財務報告に係る内部統制を整備及び運用並びに内部統制報告書を作成する責任は、経営者にあり、当監査法人の責任は、独立の立場から内部統制報告書に対する意見を表明することにある。また、財務報告に係る内部統制により財務報告の虚偽の記載を完全には防止又は発見することができない可能性がある。

当監査法人は、我が国において一般に公正妥当と認められる財務報告に係る内部統制の監査の基準に準拠して内部統制監査を行った。財務報告に係る内部統制の監査の基準は、当監査法人に内部統制報告書に重要な虚偽の表示がないかどうかの合理的な保証を得ることを求めている。内部統制監査は、試査を基礎として行われ、財務報告に係る内部統制の評価範囲、評価手続及び評価結果についての、経営者が行った記載を含め全体としての内部統制報告書の表示を検討することを含んでいる。当監査法人は、内部統制監査の結果として意見表明のための合理的な基礎を得たと判断している。

当監査法人は、株式会社島津製作所が平成22年3月31日現在の財務報告に係る内部統制は有効であると表示した上記の内部統制報告書が、我が国において一般に公正妥当と認められる財務報告に係る内部統制の評価の基準に準拠して、財務報告に係る内部統制の評価について、すべての重要な点において適正に表示しているものと認める。

会社と当監査法人又は業務執行社員との間には、公認会計士法の規定により記載すべき利害関係はない。

以 上

-
- ※ 1 上記は、監査報告書の原本に記載された事項を電子化したものであり、その原本は当社(有価証券報告書提出会社)が別途保管しています。
- 2 連結財務諸表の範囲にはXBRLデータ自体は含まれていません。

独立監査人の監査報告書及び内部統制監査報告書

平成23年 6 月29日

株式会社 島津製作所

取締役会 御中

有限責任監査法人 トーマツ

指定有限責任社員
業務執行社員 公認会計士 高 橋 一 浩 ⑩

指定有限責任社員
業務執行社員 公認会計士 佃 弘 一 郎 ⑩

指定有限責任社員
業務執行社員 公認会計士 岩 淵 貴 史 ⑩

<財務諸表監査>

当監査法人は、金融商品取引法第193条の2第1項の規定に基づく監査証明を行うため、「経理の状況」に掲げられている株式会社島津製作所の平成22年4月1日から平成23年3月31日までの連結会計年度の連結財務諸表、すなわち、連結貸借対照表、連結損益計算書、連結包括利益計算書、連結株主資本等変動計算書、連結キャッシュ・フロー計算書及び連結附属明細表について監査を行った。この連結財務諸表の作成責任は経営者にあり、当監査法人の責任は独立の立場から連結財務諸表に対する意見を表明することにある。

当監査法人は、我が国において一般に公正妥当と認められる監査の基準に準拠して監査を行った。監査の基準は、当監査法人に連結財務諸表に重要な虚偽の表示がないかどうかの合理的な保証を得ることを求めている。監査は、試査を基礎として行われ、経営者が採用した会計方針及びその適用方法並びに経営者によって行われた見積りの評価も含め全体としての連結財務諸表の表示を検討することを含んでいる。当監査法人は、監査の結果として意見表明のための合理的な基礎を得たと判断している。

当監査法人は、上記の連結財務諸表が、我が国において一般に公正妥当と認められる企業会計の基準に準拠して、株式会社島津製作所及び連結子会社の平成23年3月31日現在の財政状態並びに同日をもって終了する連結会計年度の経営成績及びキャッシュ・フローの状況をすべての重要な点において適正に表示しているものと認める。

<内部統制監査>

当監査法人は、金融商品取引法第193条の2第2項の規定に基づく監査証明を行うため、株式会社島津製作所の平成23年3月31日現在の内部統制報告書について監査を行った。財務報告に係る内部統制を整備及び運用並びに内部統制報告書を作成する責任は、経営者にあり、当監査法人の責任は、独立の立場から内部統制報告書に対する意見を表明することにある。また、財務報告に係る内部統制により財務報告の虚偽の記載を完全には防止又は発見することができない可能性がある。

当監査法人は、我が国において一般に公正妥当と認められる財務報告に係る内部統制の監査の基準に準拠して内部統制監査を行った。財務報告に係る内部統制の監査の基準は、当監査法人に内部統制報告書に重要な虚偽の表示がないかどうかの合理的な保証を得ることを求めている。内部統制監査は、試査を基礎として行われ、財務報告に係る内部統制の評価範囲、評価手続及び評価結果についての、経営者が行った記載を含め全体としての内部統制報告書の表示を検討することを含んでいる。当監査法人は、内部統制監査の結果として意見表明のための合理的な基礎を得たと判断している。

当監査法人は、株式会社島津製作所が平成23年3月31日現在の財務報告に係る内部統制は有効であると表示した上記の内部統制報告書が、我が国において一般に公正妥当と認められる財務報告に係る内部統制の評価の基準に準拠して、財務報告に係る内部統制の評価について、すべての重要な点において適正に表示しているものと認める。

会社と当監査法人又は業務執行社員との間には、公認会計士法の規定により記載すべき利害関係はない。

以 上

-
- ※ 1 上記は、監査報告書の原本に記載された事項を電子化したものであり、その原本は当社(有価証券報告書提出会社)が別途保管しています。
- 2 連結財務諸表の範囲にはXBRLデータ自体は含まれていません。

独立監査人の監査報告書

平成22年 6 月23日

株式会社 島津製作所

取締役会 御中

有限責任監査法人 トーマツ

指定有限責任社員
業務執行社員 公認会計士 高 橋 一 浩 ⑩

指定有限責任社員
業務執行社員 公認会計士 佃 弘 一 郎 ⑩

指定有限責任社員
業務執行社員 公認会計士 岩 淵 貴 史 ⑩

当監査法人は、金融商品取引法第193条の2第1項の規定に基づく監査証明を行うため、「経理の状況」に掲げられている株式会社島津製作所の平成21年4月1日から平成22年3月31日までの第147期事業年度の財務諸表、すなわち、貸借対照表、損益計算書、株主資本等変動計算書及び附属明細表について監査を行った。この財務諸表の作成責任は経営者にあり、当監査法人の責任は独立の立場から財務諸表に対する意見を表明することにある。

当監査法人は、我が国において一般に公正妥当と認められる監査の基準に準拠して監査を行った。監査の基準は、当監査法人に財務諸表に重要な虚偽の表示がないかどうかの合理的な保証を得ることを求めている。監査は、試査を基礎として行われ、経営者が採用した会計方針及びその適用方法並びに経営者によって行われた見積りの評価も含め全体としての財務諸表の表示を検討することを含んでいる。当監査法人は、監査の結果として意見表明のための合理的な基礎を得たと判断している。

当監査法人は、上記の財務諸表が、我が国において一般に公正妥当と認められる企業会計の基準に準拠して、株式会社島津製作所の平成22年3月31日現在の財政状態及び同日をもって終了する事業年度の経営成績をすべての重要な点において適正に表示しているものと認める。

会社と当監査法人又は業務執行社員との間には、公認会計士法の規定により記載すべき利害関係はない。

以 上

- ※1 上記は、監査報告書の原本に記載された事項を電子化したものであり、その原本は当社(有価証券報告書提出会社)が別途保管しています。
- 2 財務諸表の範囲にはXBRLデータ自体は含まれていません。

独立監査人の監査報告書

平成23年 6 月29日

株式会社 島津製作所

取締役会 御中

有限責任監査法人 トーマツ

指定有限責任社員
業務執行社員 公認会計士 高 橋 一 浩 ⑩

指定有限責任社員
業務執行社員 公認会計士 佃 弘 一 郎 ⑩

指定有限責任社員
業務執行社員 公認会計士 岩 淵 貴 史 ⑩

当監査法人は、金融商品取引法第193条の2第1項の規定に基づく監査証明を行うため、「経理の状況」に掲げられている株式会社島津製作所の平成22年4月1日から平成23年3月31日までの第148期事業年度の財務諸表、すなわち、貸借対照表、損益計算書、株主資本等変動計算書及び附属明細表について監査を行った。この財務諸表の作成責任は経営者にあり、当監査法人の責任は独立の立場から財務諸表に対する意見を表明することにある。

当監査法人は、我が国において一般に公正妥当と認められる監査の基準に準拠して監査を行った。監査の基準は、当監査法人に財務諸表に重要な虚偽の表示がないかどうかの合理的な保証を得ることを求めている。監査は、試査を基礎として行われ、経営者が採用した会計方針及びその適用方法並びに経営者によって行われた見積りの評価も含め全体としての財務諸表の表示を検討することを含んでいる。当監査法人は、監査の結果として意見表明のための合理的な基礎を得たと判断している。

当監査法人は、上記の財務諸表が、我が国において一般に公正妥当と認められる企業会計の基準に準拠して、株式会社島津製作所の平成23年3月31日現在の財政状態及び同日をもって終了する事業年度の経営成績をすべての重要な点において適正に表示しているものと認める。

会社と当監査法人又は業務執行社員との間には、公認会計士法の規定により記載すべき利害関係はない。

以 上

- ※1 上記は、監査報告書の原本に記載された事項を電子化したものであり、その原本は当社(有価証券報告書提出会社)が別途保管しています。
- 2 財務諸表の範囲にはXBRLデータ自体は含まれていません。